本館開設法界四號路（即巴黎路轉角）電報掛號零零七九

泰晤士報

THE CHINESE PEKING & TIENTSIN TIMES

第三千七百六十八號

（中華民國十七年六月三日）

（星期日）

今日本報共出三大張

零售每份大洋四分

電話南局 總理室 三零七一九 營業部 三零二五三 編輯部 三三三五四

天津浙江興業銀行聲明

查本行前登懸賞進查五萬兩款項廣告載明經手行員郭仲懷有重大嫌疑詞意至顯對於餘大昌銀號毫無微詞頃見該號代表律師劉明陽所登通告未免誤會用特聲明

天津浙江興業銀行啟

劉明陽律師代表餘大昌銀號通告

茲據餘大昌銀號聲稱敝號與天津浙江興業銀行向有往來收付手續概照津市習慣用支條支款隨再由該行持摺登記換回支條以清手續從無錯誤本年由夏曆上月廿七日至本月初一日該行支敝號款項計寫出支條二十四張至初三日派人持摺來敝號登記敝號當照向章在該摺逐項登清於每筆付款上加蓋一此條繳回之戳記並當將支條二十四張眼同該行來人核點清楚經其同摺一併携回是敝號對於該行手續並無絲毫欠缺足可證明後據該行聲稱支條二十四張短少五萬兩一紙云云據上情形徵論該支條二十四張僅短一張進一步言即假定全數無存亦屬該行內部之事應與敝號絲毫不生關涉當已將此情形告知該行查照至該五萬兩支條一紙敝號係由金城銀行轉來亦有金城銀行儘墕查証頃見大公報泰晤士報登載該行懸賞追查原款廣告一則就中詞意頗涉含渾敝號深恐事實混淆易惑觀聽應請代爲通告以明眞相等語特此據情通告

花柳病的明星

花柳病分淋病。梅毒。輭性下疳三種。

梅毒爲最兇險。淋病爲最易傳染。而最難醫治。輭性下疳則比較稍輕。

梅毒分一。二。三期。

淋病分急性。慢性。兩種。

本醫院長袁掃梅大夫研究花柳學科。已歷十餘寒暑。凡男女生殖器一切疑難雜症。經袁大夫之親手治愈者。京津各地不下數萬餘人數。不啻治療花柳病的明星。

除梅毒有掃梅露之發明。飲之清血。定名謂清血掃梅露。

治淋病有洗療液發明。用以洗滌尿道。無論急性慢性。婦女赤白帶下。一經洗滌無不奏效如神。該液定名謂淋濁洗療液。

延嗣醫院掛號處啟

門診 上午九時起下午九時止

出診 不拘時間 隨請隨到

統治 花柳內外各科 婦科產科

延嗣醫院 產科主任張守讓 婦科主任芮晏涵 女醫士

院址日界中原公司後身 電話總局一五四九

每逢星期六下午二時至四時施種牛痘

貧病不計

天津仁記洋行廣告

本行在津開幕已五十餘年於茲矣專辦出口各貨並代理英國著名火險公司法國郵船公司及鉛墻紫屋頂雨不漏各名廠一切交易總期公道誠實藉副惠顧諸君之雅意特此廣告

英中街仁記洋行啟

有汽車洋車者注意

啓者本號新由英京名廠運到最新式機器全副專爲修補汽洋車裏外皮帶之用其法係將皮帶放在汽鍋蒸熱然後用膠化開藉汽機壓力粘補與新無異故十分堅固耐用迥非用人力修補者可比且手續非常迅速價尤目格外從廉如蒙光顧無任歡迎

開設河東特別二區大佛寺北電話東局四百八十七號

天利祥鎬記啟

本行新到美國名廠老牌EMPIRE各種無線電泡汽車用大小力電泡及汽車用一切零件俱全零整批發價目克已請來本行參觀

美商盛興洋行啟 法界巴黎道電話南局七一〇八六號

白濁專家醫生 姚佐頡 白濁丸

諸君曾服諸般白濁丸不靈者不可不試

每瓶二元 小瓶一元 各埠藥房均有出售

經理總發行 天津法衣街五洲大藥房 上海三馬路大舞台對面姚佐頡大藥房

大炮台香烟

無出其右

兜安氏馳名藥膏

此膏著名寰球爲皮膚病之外治佳品有去腐生新化毒止痛之功效也

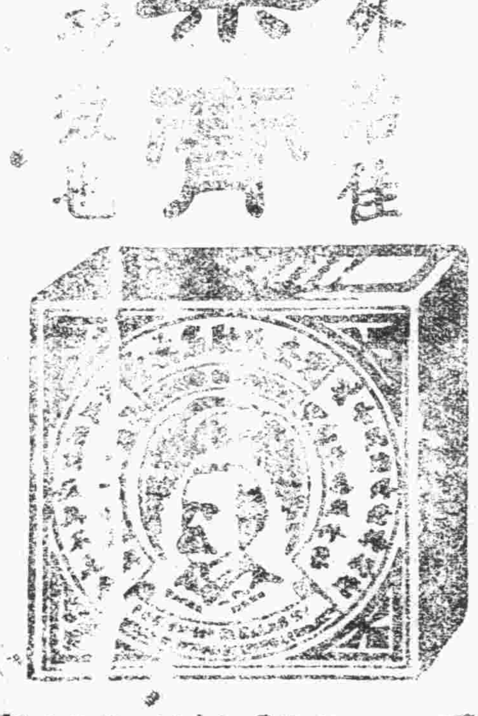

凡患疹瘰臁瘡疥癬皮蛇圈癬爛腳蟲咬漆瘡無名腫毒梅瘡等瘡搽之必奏效

漢文京津泰晤士報（第一頁）（中華民國十七年六月三日）（舊曆戊辰年四月十六日）（星期日）（中華郵政特准掛號立券報紙）

日界旭街

華竹

新式雨衣

閣下一尊嚴之制服、華美之禮服、交際場中設遇暴雨外侵、可不預有保障耶、雨衣者、衣服之保障也、本莊備妥大宗雨衣布、橡皮紬、花色新穎、堅固玲瓏、精做最新式男女雨衣、裁做得法、攜帶輕便、定價亦格外便宜、

單袷車毯

諸君一坐包車、求舒服、必須有合時令之車毯、本莊有鑒於此、特製成各種、毛嗶嘰、橡皮布、橡皮紬、單袷車毯千餘條、花樣多種、定價從廉、足供諸君挑選不盡、

總號在估衣街

泰晤士晚報出版

泰晤士晚報內容豐富議論翔實已於五月十五日出版以後每日準下午後三時發行售價銅元四枚

女醫士趙玉嵐專門 婦女科 小兒科

內外大小方脈 推拿急慢驚風 針灸危險大症

包診婦女多年不孕及一切疑難大症秘製神效丸散膏丹

法界綠牌電車道中恒和西里趙氏醫寓

▲泰晤士小報特別啟事

今日泰晤士小報添印臨時增刊一張隨小報附送不另加資閱請小報諸君向送報人索取

◎社論◎

今日之大患

我國今日之大患、人必曰、南北分裂、內爭不息、此不可以圖治也、又必曰、東鄰逼處、肆意侵略、國家土地主權之日削、人民生命財產之不保、此不可以圖存也、雖然、是二者、猶未足爲今日大患也、南北原屬兄弟、非有深仇、一旦息爭 後行統一、未嘗不可共謀治內、日本雖野心勃勃 肆行蠶食詭謀、然今日世界列强、鷹瞵虎視、早成均勢之局、日本雖欲亡吾國、勢有未能、蓋吾國爲東亞一大市場、列國斷不容日本壟斷其利、吾故謂是二者猶未足爲今日大患也、然則爲今日大患者、其在赤黨乎、其在赤黨所信任之蘇聯乎、赤黨在南方之行爲、流毒甚於蛇蠍、蓋蛇蠍猶不食同類、而赤黨則子可殺其父、弟可殺其兄、卑幼可殺尊親、滅絕彝倫、禽獸不若、奪人田產、焚人屋宇、掠人財寶、陽爲均富、陰實自肥、如湖南某共黨首領、初本窶人、入黨後一二年間、即成暴富、居處服用、埒於王侯、試問所取之財、自何來耶、總而言之、赤黨罪狀昭然、實屬不容於死、而爲之計畫以亂人之國者、則蘇聯是也、蘇聯爲產生赤黨之母、世界各國赤黨、皆其收買之養子也、亦即其賣身之奴也、他國赤黨、且不論、若吾國去歲南方赤黨之禍、蘇聯實爲罪魁、自政策失敗後、黨勢爲之一挫、茲聞蘇聯又有進行赤化我國之新計劃、經莫斯科黨第三國際執行委員會、於第十次大會議決、大意謂『中國現在革命、係資產階級民主主義之革命、在經濟方面、既無實行均田及廢除封建制度之觀會、在政治方面、亦無反抗帝國主義、統一中國之思想、下級人民與農人專政之希望、更屬絕無影響、刻經本委員會議決、應請特別注意於促進中國工農民衆之「作、並擴大農人組織之業務、如農人聯合會、農人執行委員會等是也、尤須注意者、則在鄉村之下級人民之組織、其共產黨並應準備鼓動革命之新派等語、』按此項決議、其貽害我國實大、蓋我國下級人民、類多毫無智識、苟使此輩而操支配經濟權、政治權、則盲人騎瞎馬、其不顚越者幾希、蘇聯黨人之用心、可謂陰險已極、乃吾國盲從之赤黨、猶復爲其利用、自賊而賊人、死猶不悟、悲夫、彼黨之所爲、洵可謂亂國則有餘、治國則不足、誠爲今日之大患也矣、

翼賢按共產黨賊心不改、獸慾橫行、必欲舉中華民國之大好河山、拱手送之於赤色帝國主義之第三國際、舉中華民族愛好和平之國民、供世界革命之犧牲、吾人應作最高限度之防禦、父詔其子、兄誡其弟、農工聯合、無論其爲在鄉在市、凡共產黨人之所在、極力驅除、俾共黨狂燄、無自而逞、勵青先生此文、對共黨禍國之惡迹、發揮盡致、有裨於國家前途甚巨、閱者幸三復之、

使團警備

分段守衛 日人行動

本報今晨北京電話、公使團昨日下午三時開會、到十三國公使、決定保守東便門至前門一帶、東單二條三條、由日本憲兵接防、日本有野參謀昨日下午三時赴總商會、表示日兵可以幫忙維持北京治安、惟請勿排斥日貨、

北京昨日已斷絕交通云、

人人望眼欲穿的!

新開大豐綢緞顧繡莊

◎謹擇於四月二十日開張爲揚名起見◎

各種新貨一律 大廉價三十天

設在天津法界綠牌電車道中電話南局一九四四

天豐綢緞莊

大批夏貨到津

花色新異絕倫

價格特別從廉

法租界梨棧大街

電話南局三六二

天津同馨和帽莊

法租界梨棧大街

電話南局三六零三

（由三月二十六日開幕起）

本莊專做各樣新式草帽應用化粧品均備齊門市部大減價念一天

現已備齊特別新式男女草帽新到大批巴拿馬草帽茲因酬謝主顧特別大減價

設天津法租界天增里南

電話南局一六一八

分銷處天祥市場內

漢文京津泰晤士報特別啓事

啟者日本封豕長蛇久抱荐食我國之野心五三濟案殘暴已極乃尚不以爲滿足更進而增兵京津將見骨曝燕市血染渤海日人終將虔劉我人民覆之我國家矣司馬之心路人皆知嗟我同胞速起救亡本報爲喚起同胞一致救國起見特闢「救國運動」欄徵求有關抗日救國之各項材料愛國志士盍興乎來徵求材料大略如左

(一)關於日人在濟南京津及其他各處所爲暴行之事實的記述照片圖表或諷畫

(一)關於日人暴行之批評及應付日人之計畫

(一)關於受日人出兵影響之難民的流離顛沛情形之記述及其救濟之方法

天津物華樓金店

本店發兌加煉十足條錠葉金赤金紋銀時樣首飾文明禮品珠寶鑽石中西器皿貨高一等價眞克己務請惠顧諸君認明天官爲記庶不致悞

總店 日界旭街新明戲院對面

分店 估衣街歸賈胡同口路南

電話 總店 營業部五百二十九號 帳房二千五百二十二號

分店 營業部三千三百二十八號

珠寶鑽石貨眞價廉

日租界大馬路

金銀首飾成色十足

器皿禮品式樣新奇

洋鑲工藝美術精細

貨價不合退換隨意

電話總局 二五七四號（北洋） 二九九一

白送貨!不要錢!

舊歷三月份開獎揭曉

昨日（舊歷四月初一日）爲敝號開獎之期蒙各界惠顧諸君駕臨參觀者數十位（芳名住址限於地位不及列載）公推來賓劉郁章先生（住法租界西開同德里）高振宗君（住法租界泰安里五號）華延九君（住日租界榮街）代表敝號當衆抽籤揭曉抽出

舊歷三月二十六日

查斯日得獎茲敝號共售出貨洋六百三十五元八角凡持有舊歷三月二十六日本號有獎發單者速臨敝號可以**白送貨不要錢**幸祈惠顧諸位注意焉（日期倘有錯誤另有天綸月報爲準）

天綸綢緞莊謹

法租界綠牌電車道中 電話南局二六三五

張作霖今晨離京回奉

北京所有機關完全停頓
令張學良留京辦理善後
政治問題願聽國民公決

本報今晨四時北京電話、張作霖見大勢已去、無可挽回、遂於昨日發出通電、表示退出北京與奉系有關之各部總長、當然引責同去、沈瑞麟羅文幹無去奉之必要、奉天亦不須此二君同去、昨晚已來津、國務院由秘書許寶蘅接收、軍事部由于國翰代部、交通部由參事關賡麟代部、教育部由劉鳳竹代部、財政部由袁永濂代部、司法部由參事李儻代部、此種代理、僅爲名義上之負責、實際上、北京完全無政府、一年來轟轟烈烈之大元帥、至此遂告一段落、昨日下午十時、張作霖邀各總長與奉系要人、齊集帥府、孫傳芳張宗昌亦到、共同商量安頓直魯孫軍之辦法、(見另條)張等訂今晨一時二十分、由京出發、張學良送至豐台、孫傳芳送上車站、即行回寓、張宗昌同來、第一列車爲壓道車、第二列車爲衛隊、第三列車爲張作霖與張宗昌、第四列車爲衛隊、軍政府移往奉天、在奉實行職權、汽笛一聲、當與莊嚴燦爛之北京、暫行告別、至在張之五姨夫人已回奉、先事摒擋、彼間亦可度其安閑之歲月、北京方面、張雖先去、尚留張學良楊宇霆陳興亞鮑毓麟四人、襄助京中一切事務、好在此路既陷停頓、祇料理軍隊退却一事、較易辦理、張作霖昨日下午三時、偕傳見蒙古王公告以北京治安無虞、不必害怕、且令彼王等唯唯而退、貢桑諾爾布以故主情切、尚一灑其惜別之淚、人事到此、亦自令人有發生感喟之處存在、不僅貢王已也、于珍前晚已返京、本爲奔走和平而來、惜乎太晚、無補時艱、祇有徒呼負負而已、茲將張之通電原文如下、

(衔略)曩以內亂未已、波及外交、當經通電全國、撤退各路軍事、表示息爭意旨、諒邀鑒察、方期彼此覺悟、早定糾紛、既拜友邦之憂疑、并泯未來之赤禍、乃外交之責難方殷、而同室之操戈不休、瞬將喋血京畿、轉恐禍延中外、各處頻年用兵、商賈輟業、物力凋殘、白姓流離、餓殍載道、實己慘不忍言、若再周旋武力、徒苦吾民、既乖討赤初衷、亦悖息爭本旨、上年丁茲艱鉅、本爲救國而來、因救國之志願未償、決不忍窮兵黷武、爰即督率所部、退出京師、所有中央政務、暫交國務院攝理、軍事歸各軍團長負責、此後政治問題、仍聽國民裁決、總之共和國家、主權在民、天下公器、爲德能守、作霖戎馬半生、飽經世變、但期于民有益、無事不可犧牲、所冀中華國祚、不自我而斬、共產恶化、不自我而興、此則堪告無罪於天下後世者也、特布區區、祇希諒察、張作霖冬(二日)

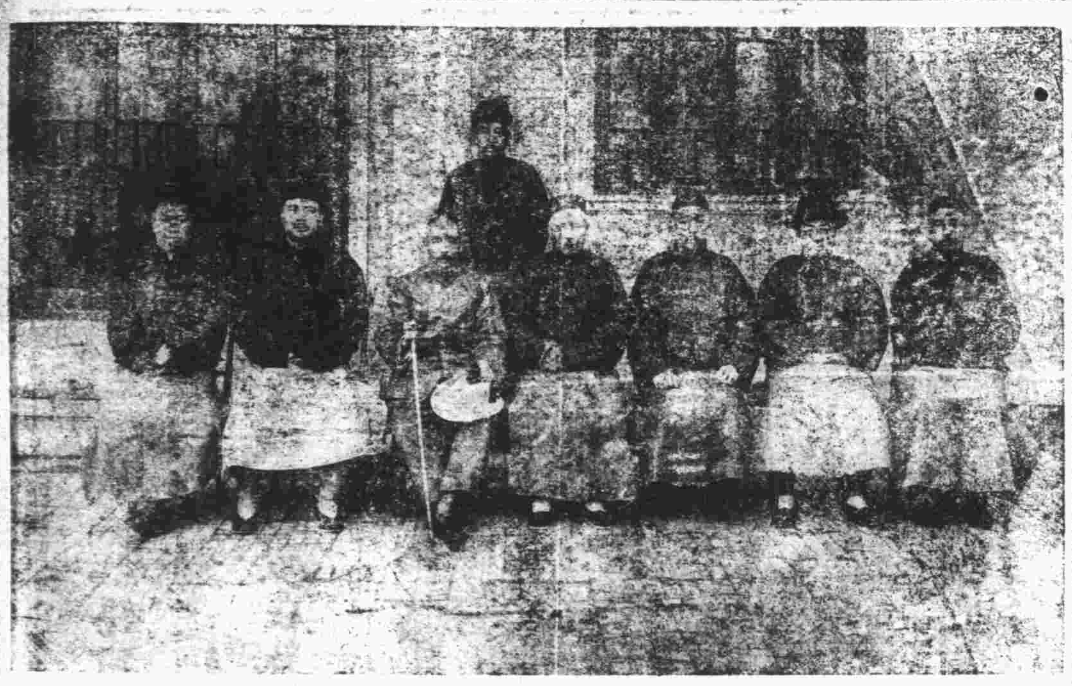

十三年十一月十七日馮玉祥張作霖合作反對賄選在津共推段合肥出任執政時之攝影

閻錫山辦理北京善後

國民政府議決電閻赴京
政蠹市儈又欲從中漁利
國人須防宵小牽動外交

本報北京電話、張作霖去後、北京治安、將由慈善救濟會附帶辦理、辦公地點在烟酒署、今日續行開會決定、會長將推王士珍、將閻馮將會於北京、譚延闓昨日有電到京、係致孔繁蔚、其電文如下、

(上略)國府議決、奉軍退至適中地點、應由長官負責整理、所有北京善後事宜、着由閻總司令辦理、巳另電閻總司令、迅赴北京、餘續陳(下略)

本報另訊、張作霖行將離京、巳如另條所誌、關於張去後之北京治安、實爲目前最重要之問題、張作霖本人曾敦請段祺瑞出山、維持暫局、段己謝絕、張因復就商於王士珍及熊希齡、王熊亦不肯答應、前日中央公園之名流紳商會議、乃北京三等政客某某等、因前次馮軍撤退時、彼等組織治安維持會、結果、得到不少利益、故此次又乘機活動、召集此會、惟當時列席諸人、僉謂政治問題、非紳商所宜過問、紳商之責任、祇爲救濟難民、安插傷兵、以免擾害地方秩序、他非所問、討論結果、遂決定組織慈善聯合會、進行一切、而某等之希圖、遂被打消、外間以爲該會將接收北京政權、全屬錯誤、就大勢觀察、將來北京政權、或屬諸閻錫山、因奉派對閻、表示歡迎、使團方面亦以晉軍紀律甚佳、對閻諒解、希望閻氏本人到京、北京各團體方面、亦有人奔走此事、惟閻之意則須與蔣馮聯袂入京、本人不便先行涖止、所幸北京警察、大都爲土著、地方秩序、當無問題、張作霖此次出關、祇保存鎮威軍名義、大元帥名義、已無形擱置、各閣員亦皆認爲出關後無辦法、或不隨之而去云、

某社云、國民黨對於北京之政治機關、擬設置軍事政治委員會、所有政權、即由此而行使之、其政務委員長、以譚延闓軍事委員長以徐永昌分別任命、

家官物品運去奉垣

鐵路車輛與機車
各部檔案亦携走

本報特訊、中國全國之鐵路車輛、在北方轄境內者、爲三千八百輛、張作霖已運去二千七百輛、機關車各路共八百輛、張作霖亦運去六百輛之多、此種物件、爲公家財產、並非私人所得挪動、張之運去奉垣、實爲不當、

本報北京電話、北京外交部及各衙門檔案、早運去奉天、昨日又續運去一列車、某外交家謂羅文幹較有常識、且應留心做人、不應出此強盜舉動、若按之刑律、則盜竊官物、宜受刑罰之裁判云、

又聞昨(二日)由滄開來廠車一列、上載鐵軌枕木頗多、軋車四輛來津、據關查係由津浦線各站運來者、將轉赴京奉路、

十五年春奉入關時之張作霖時統安國軍不可一世

日軍在滿又畫定警備區域

通告華軍不許通過
並將解除奉軍武裝

本報譯日文報載、大連二日電、奉軍敗走到滿州之場合、日軍是否解除其武裝、日方尚未決定、滿鐵附屬地及關東州租借地內、不使敗兵侵入一步、自不待論、日本中央部、又電令村岡關東軍司令官、應劃定日軍警備區域、以某指定地點、通告華軍不許其通過云、

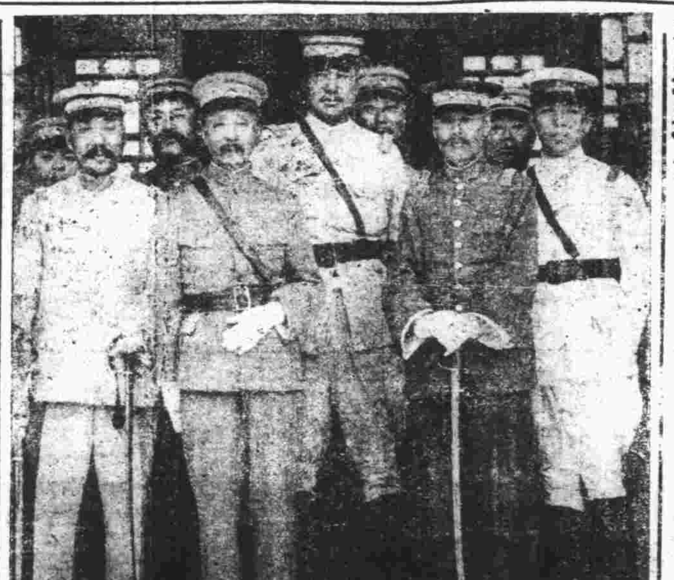

民國十六年五月二十八日在居仁堂與吳佩孚會見之張作霖

三四方面軍團將移設榆關

京漢線奉軍陸續退却

本報特訊、京漢線方面之奉軍、第十六第十七兩軍主力、集合於長辛店、第十軍由徐水退却、在長辛店收容、敗兵第八軍全部、退至琉璃河之線、又第二十第二十九兩軍、一日退琉璃河之線、昨日午前、已集結終了、奉軍第三四方面軍團司令部、八大處各職員、既有由北極出發之準備、因之張學良特派員、於本日赴山海關觀察房舍、司令部八大處、決定設置該處云、

正言通信社云、吳俊陞部黑龍軍暫編步兵第一補充旅一團、爲當奉天城內治安維持之警備責任、三十一日由京奉線到奉立刻警備云、

本報特訊、第五方面軍司令部昨日命令路局備車四十列、運兵回奉、路局僅給十五列車、輸送軍隊云、

本報今晨三時北京電話、湯玉麟高維嶽昨日下午三時由京到南口、其軍隊步行南往熱河、奉軍最前線在琉璃河、第二十軍第十六軍一部、尚在前方、向永清固安退却、三四方面衛隊、巳開北京天壇、

十六年六月十八日就大元帥職之張作霖距今一年尚差十六日

奉系大將多由前線退回

張楊由琉璃河返京
張作相孫傳芳來津

本報特訊、奉軍之敗象已呈、東日北京方面、空氣緊張、各要人均集聚都門、作善後之籌備、其情形如下、

昨早兩點、由京出發之張作相、至楊村下車、即對吉軍着手作撤退之準備、及上午十一點半、始抵津站、

褚玉璞督辦、巳電令參謀處準備汽車大車二百輛、赶速送至青縣備用、

孫傳芳帶領衛隊幕僚等、於昨日下午三點來津、直入英界自宅、

張宗昌昨日午前、一度登車、旋奉府張之召請、又回至石老娘胡同云、

蔣馮閻三司令已抵保定

馮軍騎兵已到徐水
蔣軍宣言僅至馬廠
晉軍已抵琉璃河說

本報北京電話、馮蔣閻三集團司令已到保定、會商北進、

本報北京電話、馮玉祥之騎兵第六師、因追奉軍已到徐水、蔣介石因濟案發生、已決定在津浦路僅進至馬廠、不再北上、

本報特訊、長辛店京漢奉軍陸續北退、第十軍昨自徐水撤退、現在長辛店收容、十六十七兩軍、昨亦退至長辛店、第八軍現在琉璃河、與昨日開到之馮軍一部、相距甚近、第二十九軍、昨開回長辛店、向北京輸送、

本報北京十一時電話、京漢線因奉軍自動撤退、故無激烈戰事、晉軍孫楚部昨晚已開到琉璃河附近、

本報北京特訊、京漢線戰事、現已停頓、奉軍第一線移於琉璃河、琉璃河稍南設警備線、第八軍一部防守該處、北京與保定之電報電話交通、仍未恢復云、

津浦線直魯孫軍總退却後

掩護陣地在良王莊一帶
軍警要人昨日拜訪日使

本報特訊、津浦路之直魯各軍、昨日已退滄州、其掩護陣地爲興濟、退至滄州以北之直魯聯軍、現又向唐官屯陸續退却中、張宗昌關於直魯軍之後退事項、有所協商、擬將直魯軍最後之掩護陣線、設於靜海縣以北良王莊一帶、即以津浦路之分岐線爲防禦線、前日由京奉津浦兩方退回之兵車計五列車、孫軍則由水陸兩方後退、計有三千餘人、昨日下午六點半、該兵等因在河北向各鋪索取食物、以致人心驟起恐慌、閉門者甚夥、昨日下午四時半、張參謀長、代表張宗昌並乃携同天津鎮守使謝玉田警察廳長常之英交涉員薛學海等、特往日界旭街、拜訪日軍司令官、關於津浦路之總退却、作詳細之通告、至六時始告辭回署云、

本報特訊、昨(二日)東北第十五師輜重營、由京開來專車一列、載有軍需輜重頗多、於上午十一時過津去塘沽、又魯張所屬俄兵鐵甲車隊湖廣號、由滄過津去塘沽、計有機車一輛裝甲武裝車兩輛、裝甲三等車一輛、聞係奉張命調赴沽塘以作掩護用者、

李隆建回湘說明免程經過

第六軍服從命令
何鍵派專員赴漢

長沙特約通訊、李隆建奉武漢政分會命、於今日上午十一時專車抵省、先至政委會、召集各委員、報告武漢政分會監視程潛情形、次至湖南清鄉會辦二十五軍軍長何鍵處、報告一切、最後至第六軍副軍長李明灝公館、召集六軍各師長與參謀長開會、除報告情形、并代達程潛意思、據李氏向各方報告、略謂二十一日武漢政治分會開第一次會議、兄弟(李自稱)涖會後、良久未見程頌雲至、正在懷疑、而**李主席**宗仁巳至、宣布開會、出席者八人、李主席首先宣布程頌雲種種不合情形、謂己將其監視、報告後、即以免去程氏之本兼各職、呈請中央懲辦付表決、舉手者五人、多數通過、未舉手者惟張華輔與兄弟二人、先毫無所聞、程頌雲**係臨時**到會被扣、亦可見處置之嚴密、散會、兄弟因湘省財廳事務繁重、向李主席請假返省、得其允許、並囑兄弟返湘就便向各方說明情形、兄弟本定當晚乘車回省、因有許多事須與程頌雲**魯詠安**(即滌平)面談、故遲至二十二日始克首途、在起身之先、往見程氏、程氏獨處監視室中、僅有馬弁四人隨侍、態甚沉着、並無痛苦、見面後、程對兄弟謂、此次來漢目的有三、第一爲貫澈北伐使命、第二爲整理湖南軍財民政、使上軌道、第**三爲解**甲下野、歸田休養、今奉令免職、是達到所抱三目的之一、余心甚慰、請於返湘後、轉告各部隊、如果異愛潛者、切勿發生妄動、致增潛治軍無狀之罪、尤其是第六軍、須知革命軍是黨的軍隊、不是**擁護那**一個人的軍隊、不隨個人去留爲轉移、須服從命令、維護大局云云、當時談話甚久、辭出後又赴魯詠安、及各方面接洽、確知程氏會除免去程氏個人本兼各職外、並無他意、現在湖南省政府主席與清鄉督辦兩職、巳明令魯詠安繼任、第**六軍長**職務、已委李明灝代理、並以胡師長文斗爲副軍長、並無以武力解決第六軍之事、希望各方持以鎮靜、勿給奸人挑撥、迎魯滌平回湘、則諸事迎刃而解云云、在李氏未抵之先、省垣頗有謠言、有謂程潛已**在漢被**殺者、有謂漢方已派十九軍入湘解散第六軍者經李氏報告後、各方釋然、謠言頓息、第六軍各師長與參謀長仰體程意、當即擬一覆電、表示服從、電文大意、(一)接受政分會呼令、李明灝**胡文斗**遵令就代理軍長及副軍長之職、(二)程頌雲劾忠黨國、歷有年所、請念賢勞、予以愛護、(三)派張訂頑劉祟德二人赴漢、代表第六軍、向政分會表示誠意服從、並接洽一切、(四)湘省治安、除就近商承何鍵與倘兩軍長處理外、一切靜候鈞令云、(五月二十三日)

紅錫包

盛

紅錫包香烟▲有說不盡的妙處▲他的妙處是獨具的▲不是他種香烟都有的▲所以在數十年之中▲他能獨享着盛名▲

永泰和烟草股份有限公司總理

新發售 仁丹牙粉

牙乃我們一生所有物
故君常用的牙粉敢請 揀擇那最優極佳者
今賴四位博士合力以最新科學之奧妙完成

仁丹牙粉

果能朝夕用之能牙齒下的
牙齦長見華麗長見堅固

麥風和暢自南來
草木蓬然勃發生
一年多疾君須記
請備仁丹逐病魔

主治
卒倒昏迷
頭痛目眩
酒醉船暈
精神欝結
虛弱貧血
時行疫疾

仁丹價目
小包 大洋五分
中包 大洋一角
特利包 大洋五角
帶鏡盒包 大洋七角

天津 英界中街 英商 福利公司 電話南局三三六號

木器部

新到貨品甚夥不勝枚舉茲舉數項如下
各色新花窗帘花布鮮艷奪目
特別寬面球枱綠[illegible]
各式單双銅鉄眼床物質堅固
夏季鋪地草毡顏色不一凉爽異常
各樣美麗馬鬃木棉軟墊
彩花瞞椅紅花綢
專製各式成堂木器傢俱
現錢交易一律按九扣核算

高林洋行保險部啓事

本行代理英國著名皇家保險公司倫敦保險公司世界保險公司歷有年所專保各種火險及洋面水險保費格外公道遇有賠償異常迅速久蒙　各界推許如蒙賜顧請到

英界領事道敝行接洽可也　電話南局一〇五一　一〇五八

廣告

儲蓄保險爲節儉之一途且同時保障眷屬　**永明人壽儲蓄保險**　現發行之保單每週年分派利益一次如年在三十歲者保洋伍千元每星期止省洋五元三角五分至滿二十年平安無恙按根據本公司現時分派之利益共可得還洋七千五百四十元惟中途倘遇不測貴眷屬可即時領洋伍千元欲悉詳章者請直接函詢爲盼

英商 **華隆洋行啓**　英租界中街工部局對過七號門牌電話南局一三一〇八

上海銀行

本銀行開辦以來十有三載所營業務專以應合社會需要爲目的故對於一切手續務求靈敏利息匯水均極克己　如蒙賜顧曷勝歡迎

活期　存款　定期　各種儲蓄
放款　押匯　押款　往來透支
匯兌　國內外各大都會均可通匯
（旅行支票）　攜帶安全　支用便利
（禮券儲金）　往來應酬　無上妙品

行址法租界八號路一百號　電話南局二一四四　二四六八　電報掛號　中文零七九四　英文Comsavbank

旅行諸君請注意

◎中國旅行社之特色◎

特備汽車代客搬運行李
塘沽有常駐辦事員接送旅客
天津塘沽間火車均有招待員接送
地址法界八號路一百號
電話南局九八八零

白天勞腦力，晚上多做夢，那是腦力不足的緣故，因此精神恍惚，幹事毫無頭緒，久必腦筋更損，百病以歇，衰弱症成矣！

艾羅補腦汁

富有補腦之強力，荷創試服一二瓶，腦筋得充分滋補，夜夢可以告絕，思想及記憶力，同時大收功效。

價目　（大瓶）每瓶大洋二元　（小瓶）每瓶一元二角五分

京津分銷處天津估衣街口　河東天仙西北京大柵欄　中法大藥房

總發行上海中法大藥房

出售傢俱　室內裝璜

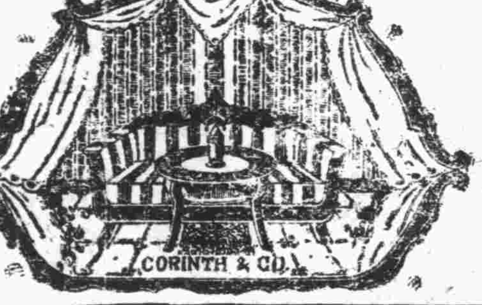

裝修花園　建築樓房

德商 **克林工程司**　特別一區十三號路　電話南局二八零四

出兌聲明

茲[illegible]興和海味店已經歇業經[illegible]說合該號將傢俱貨物外欠等作價如數兌與新昌號立有兌字爲憑當面貨款兩清並無糾葛特此登報聲明

福興和　新昌號　仝啟

山西大砟到津

福祥昌煤業公司廣告

敬啟者敝公司向督銷山西建昌煤礦公司大砟銷售京津石家莊保定及海外各邦此砟火力充足耐久絕少灰分早爲中外推許並發售長城明砟高末烟煤煤球木炭等自備汽車隨要隨送運脚從廉　住址特別三區二馬路電話東局四百六十五號　北廠河北新車站津浦貨廠後電話北局二百〇八號　東廠萬國橋東京奉貨廠電話東局六百七十二號

利德點心公司

請您到這裏來嚐嚐黑鳥風味

試試看

英租界（海大道開灤南路東）電話三一五七三

敬告患（花柳皮膚病者）

花柳病及皮膚病往往染染之容易除根萬難本醫室俞保康大夫畢業於愛知醫科大學對於花柳皮膚兩科素有經驗治療花柳病用極精密之診斷施以德國最新發明之銀六〇六（鉍）化學藥水以白金針注射絲毫無痛治愈迅速倘有患頑固性之慢性淋以及難愈之皮膚病均可用新法治療特備新藥多種包可治根且爲普及起見收費極廉特此敬告（注意）凡至本醫室檢查身體檢查血液黴菌一概免費——天津法界馬家口基泰大樓二樓保康診療室掛號處啟

金城銀行

總分行　天津　北京　上海　漢口　大連
股本　總數一千萬元　收足七百萬元
公積　共計一百八十九萬元
辦理銀行一切業務　收受各種儲蓄存款

▲▲介紹名醫裘君少京

裘君少京素精岐黃抱濟世之心不欲以醫自見親朋故舊有病求診罔不着手回春遇有疑難之症尤爲奏效現經啟鈐等敦勸出診得君同意並爲代定醫例特此登報以資介紹　裘君住址河北新大路慶記東里二十二號電話暫借北局二百零一號

介紹人　吳毓麟　葉恭綽　華世奎　朱啟鈐　龔心湛　曹汝霖　張志潭　言敦源　李登科　陶湘　張志徽　聶憲藩　孫多鈺　于德勛　陶衡　朱啟鈞　吳敬安　鄭玉琛　關彥斌　張仲平　張文孚　吳汝襄　覃以吳　[illegible]　徐世章　韓嘉樹　馬丕緒　李梁　吳頌平　沈錫齡　孟廣居　王文瑩　同啟　（北洋）

▲批命

鄒秉樑子專攻八字批逾萬數神效無匹擇吉合婚貧者半價　寓天津日界德慶商場二層樓三十號函批細批五元二元面談簡批二元一元

馬聚源廣告

本號自做絨緞禮帽絨緞六摺便帽貂皮水獺海龍各式皮帽以及絨呢便帽一概俱全精純新料貨眞價實如蒙惠顧不負諸君之雅意也　北京鮮魚口分此天津北馬路　本號謹啟

本號專做狐皮牙眼

▲▲永康燒鹵臘味莊推廣營業分枝西號批露

本號在天津開設有年專製廣東燒鹵臘味承接金豬童子油雞掛爐大鴨板鴨香腸各式時點選辦廣東魚類北京松花海味灌頭名區食品總經理廣東崔永康堂馳名肥兒培元消積散暨辦廣東有名字號九散膏丹歷蒙各界贊許故營業日臻發達實深榮幸今爲利便英法日三界西開主顧起見特行推廣營業新增各種貨物甚多擇其適中地點分設西號於法界西開二十九號路吉祥里口第十號門牌謹於西曆一月一號正式開幕舊曆丁卯十一月初二日先行交易是則可省諸君來往跋涉之煩各種燒鹵臘味另備七星仔月每桌一元五角到座均可隨意選用而老秦和紹酒棧特選泰字瓶子花彫陳年紹酒零沽批發一概歡迎雅座清潔招待週到應價味美不落人後大有太白之遺風旨酒嘉肴任君選擇務請惠臨一試方知非謬此佈

老號在法租界三號路卅二號門牌電話南局三二四九號　分號設法租界西開廿九號路吉祥里口十號門牌

天津永康號啟

天津香港國民商業儲蓄銀行廣告

本行資本五百萬元總行開設香港自設分行於津門業經數載所營業務如定期存款　透支放款　儲蓄零款　往來存款　代理收款　抵押放款　各埠匯款　以及凡屬應合社會所需要者無不克盡完善信用卓著收交敏捷利息微薄匯水克己　昭昭在各界名士淑媛洞鑒之中今爲推廣營業起見用再登報如蒙賜顧無任歡迎　津行行址法租界廿六號路　電話南局一四六四　七三七號　二九二八　上海　漢口　廣州另設分行各大商埠均有代理處備便匯兌收交事宜

天津浙江興業銀行國外匯兌廣告

營業要目

各國貨幣存款
電匯
匯票
代收各種款項
出口押匯
進口押匯
代理買賣各種外國證券及收取息金

通匯地點

英國　倫敦
美國　紐約　舊金山
法國　巴黎　漢堡
德國　柏林
日本　東京　神戶　大阪
瑞士　瑞里　香港

行址　法租界二十一號路二十六號路轉角

營業時間　自上午十時起至下午四時止星期六下午及星期日休息

電話　南局五一一號（夜間通用）一三四六號　一五二九號　二八四六號

京奉鐵路局關行營口通遼間直達列車及北京奉天間直達特別三等快車廣告

爲佈告事本路大通支路完成爲東省鐵路交通闢一新徑路已於本年三月十五日起開行營口通遼間直達列車北接四洮洮昂連中東當歐亞交通之要衝南通海口完成海陸聯絡之系統實於我國鐵路發展上負有重大之使命又本路爲利便旅客計北京奉天間加開之特別三等快車自本年三月十五日起在沿途大小各站均行停車（惟山海關錦縣間因係在夜間行車僅在各大站停車）查三等特別快車行駛迅速且不准持用任何免費及優待券者混同乘入只收普通票價並無快車加價費對於三等乘客更多便利茲將以上各次列車在各主要大站開到時刻列表於左俾衆週知

營口通遼間直達列車時間表

第一〇七次下行車	站名	第一〇八次上行車
下午十一點　開	營口	到　下午十點零七分
早一點卅七分　到	溝帮子	開　下午七點卅五分
早一點四十九分　開		到　下午七點十四分
早三點零二分　到	大虎山	開　下午六點
早三點卅五分　開		到　下午五點四十四分
上午五點卅三分　到	新立屯	開　下午三點四十分
上午五點五十分　開		到　下午三點卅五分
上午七點五十八分　到	彰武縣	開　下午一點十七分
上午八點十五分　開		到　下午一點零一分
下午四點十分　到	通遼縣	開　上午五點卅五分

北京奉天間直達特別三等快車時間表

第一〇五次下行車	站名	第一〇六次上行車
上午十點五十五分開	北京	到下午二點卅八分
上午十一點三十分到	豐台	開下午二點
上午十一點卅五分開		到下午一點四十八分
下午二點廿五分　到	天津總站	開上午十點三十七分
下午二點卅一分　開		到上午十點三十一分
下午二點卅九分　到	天津東站	開上午十點廿三分
下午二點四十九分開		到上午十點〇九分
下午三點四十一分到	塘沽	開上午九點十八分
下午三點四十四分開		到上午九點十五分
下午五點卅四分　到	唐山	開上午七點十分
下午五點四十五分開		到上午六點五十九分
下午九點四十二分到	山海關	開上午二點五十五分
下午九點五十五分開		到上午二點二十七分
上午二點五十分　到	錦縣	開下午九點二十七分
上午三點　開		到下午九點十七分
上午四點三十分　到	溝帮子	開下午　分
上午四點四十分　開		到下午
上午五點四十分　到	大虎山	開下午六點卅一分
上午五點四十八分開		到下午六點廿四分
上午七點卅四分　到	新民	開下午四點廿七分
上午七點四十分　開		到下午四點十七分
上午九點〇五分　到	皇姑屯	開下午二點四十七分
上午九點十分　開		到下午二　三十七分
上午九點十二分　到	南滿站	開下午二點廿七分
上午九點二十五分開		到下午二點十七分
上午九點十四分　到	奉天	開下午二點零五分

▲▲本報承製各種銅版鋅版鉛版出售各號鉛字花邊廣告

本報新自外洋購至最新式電版製造機及電光攝影機多種、並聘有最優等化學技師、書畫名家多人、承製各式照相銅版、鋅版、鉛版、銅鍍鉛版、木圖、印章、商號銅招牌、公館銅牌、出售各號鉛字、花邊、鉛條、承繪各種標本、商標、五彩水畫、油畫、炭畫、新法拍照、古書古物、所有承製書畫、均用最新攝影法爲之、晝夜皆可拍照、與原來底樣、不爽分毫、定日交件、不誤主顧、價目列下、

△照相銅版　每方寸一角二分（五方寸起碼）　△銅鍍鉛版　每方寸五分（十方寸起碼）　△鋅版　每方寸一角八分（五方寸起碼）　△鉛版　自來帶版每磅二角八分（五磅起碼）代製模樣另議　△商號銅招牌　百寸以上每方寸五分百寸以下價目另議　△公館銅牌　寬九寸高四寸半二字至四字每個六角　△鉛字　二三號每磅三角五分　四五號每磅四角

英商賽馬會廣告

▲春季加賽節目

星期六（六月二日）
星期日（六月三日）下午一點半開賽
星期六（六月九日）
星期日（六月十日）下午兩點開賽

▲入場券

▲特別席四日大洋八元 一日大洋三元制服兵士減半普通席每日大洋一元

▲全數搖彩

▲共分八十八元四十元兩種 現在可以預定（電話三一四六〇）

▲會員席 以備會員及特別來賓特別來賓票須先簽名然後發給 各項徽章皆請明顯佩帶

馬場備有午餐茶點以便來賓需用特別席入場券 請向英租界怡和道十號賽馬會購取開會日期

會場門首各種入場券皆有出售

英商賽馬會秘書申德森啓

愛國

本杭總廠爲迎合潮流杜塞漏卮抵制舶品起見

最近新發明這

愛國綢

完全以精良國產天然絲爲原料用最新織法而告成形如日本輸入之孤井綢素壁綢印度綢等而品質則勝於舶品軟滑光亮夏衣最宜出品伊始定價極廉備有小樣函索即寄

二尺各色愛國綢每尺九角六分加寬各色愛國綢每尺一元一角二分

天津法界綠牌電車道中

利豐綢緞莊啓

（今天在開演）

新新大戲院

意大利歷史戰爭愛 （情戰） 情驚險唯一大悲劇

此片偉大在於『情』『戰』二字、將軍衛國、邊外血流、而忘其情、奸臣當道、蹂躪情場而忘其國、必竟將軍戰敗而死、奸臣惡滿而亡、於『情』字『戰』字下極深痛之描寫、正吾輩此時爲情爲國兩不能全之秋、所萬不可不看之影片也、

星期六演 暗中一吻

光華電影院

敝院茲擇訂於 六月二日開幕 敬請各界參觀

地址特一區巴士林對過

明星大戲院

今天日夜准演

第一滑稽風流大趣劇

愛蓮立許主演 （不要告訴太太） 華納公司出品

▲有風流不過的趣史 ▲有雋永深刻的劇旨 ▲有令人捧腹的滑稽 ▲有發人猛省的諷刺 ▲有不知足的丈夫 ▲有不得已的太太 ▲夫人換了個情人 ▲丈夫換了個愛角

▲票價 日場（星期一二三四五）樓下一律二角樓上四角八 日場（星期六星期日）樓下一律三角樓上五角八 每天夜場樓下三角四角樓上六角一元

▲▲麥邊洋行廣告

敝者本行有來自外洋各色硬木數種另有上等柳安木料與及現成做就之地板窗門如門欄等樣最合近日建築美麗大樓公館之用敝行因招徠顧客起見價格特別公道且備有各色樣子以便駕臨參觀如蒙賜顧請至英界菜市傍本賬房接洽無任歡迎 英租界麥邊洋行謹啟 電話南局二千一百九十四號

美國實習打字專門學校招生

自開辦經已六載中外學員肄業與畢業者已千餘人任事於各機關洋行銀行者歷歷可指因本校係用最新式的機器練習最新法教授畢業時并發給最有價值之美國證書索章報名請到法界二十四號路新天津報對門本校電話南局二九五五 校長美國萊德君

英租界小營門

平安電影

今天開演三場明天（星期一）只演夜場

驚險滑稽言情大傑作 女滑稽家琵琶黛妮兒

（窮不了）

發財人人願意、只有求之而不得的、斷沒有已發財而惟恐其不快些用完的、劇中的女郎、承襲了一百萬家財、要在一個月裏把她化完、但是偏偏越化越有、越是要她窮、偏偏窮不了、劇情滑稽到極點、看了包你笑得喘不過氣來、

▲平安特別啟事

本院上期開演大悲劇「慾淫紅字」、上座之盛、空前未有、本日迭演、來函電話紛紛要求續演、敝院以佳片充斥、且不欲打破每期准換新片之成例、故今日只得仍換新片、惟此片不日在皇宮開演、欲觀偉大名著者、請注意該院演期可也、

日租界蓬島街

皇宮電影

今天日夜開演（星期日及星期一）

英國出版驚險奇情社會趣劇

自由之花

近來英國影業、急起直追、大有與美邦一決勝負之勢、諸君凡曾觀『俠義將軍』一片者當不河漢斯言、『自由之花』一片、亦英國最著名之影片也、主演各角、均該邦頭等明星、全劇以情節曲折勝、與『俠義將軍』有同等之價值、此片述一大家閨秀、活潑成性、不耐家庭之束縛、於是女與伴互易名性、獨走荒郊、遇種種可驚可愕之事、且爲巡警誤認爲賊、釀出無數出人意表之奇聞奇事、情節之曲折離奇、大有五花八門之勢、閱之又驚又笑、妙趣無窮、洵佳構也、

（價目）（夜場）前排二毛後排四毛樓上六毛 （日場）（價目）前排二毛後排三毛樓上五毛 星期六星期日日場加奏樂音價目與夜場同

法租界天增里

光明電影

今天日夜開演（星期日及星期一）

趣情大明星白蘭蒂最近佳作

風流醫生

凡白蘭蒂所演之片無一不佳無一不趣殆爲觀影者所公認此片則述一醫生誤於風流二字引起情海莫大之波瀾情節妙不可言復加以驚險之穿插愈爲出色

（價目）前排二毛中排三毛後排四毛樓上五毛日夜同價俱收大洋

（看電影者不可不看）

華北畫報

第廿三期現已出版 文字雅雋 圖畫精美 材料豐富 趣味濃厚 介紹世界 電影知識

增加看電影之興趣 零售每期四分 訂閱五期二角 平安皇宮光明三院皆可訂閱

▲▲啓新洋灰公司機器廠

註册商標

電力煉鋼

專造

鋼鐵橋樑房架 水閘工程 鑄鋼鑄鐵鑄銅 冷鐵機件 製造洋灰及造磚磁機器 提運起重各種礦用機器 修配各種機器鋼鐵零件

接洽處 唐山本廠 或 天津法租界海大道本公司

（法租界）（馬家口）

春和大戲院

今天日夜開映（至星期三）

空前第一國產武俠掌故電影

明星影片公司最新出品

（山東馬永貞）

張慧冲 龔稼農 王君甫 鄭小秋合演

（外加演國產滑稽笑片兩卷）

今早十時開演

陸克無膽英雄

佳片難得 即運外埠 優待學界 留演一場 樓上樓下 一律二角

清涼藥餅

凡能常服業施來脫清涼藥餅雖値炎夏亦僅覺溫暖宜人夏日出汗太多小便缺少之痛苦一經服用此藥則此病立除請即就近向藥房購取業施清涼藥餅或直接向英租界董事道二至四號總經理處詢問可也

各大藥房均有出售

總經理 業施洋行 電話三〇〇八七號

▲接緊要新聞▼

張宗昌感電（續）

力詆蔣介石

張宗昌昨日通電各方、力詆蔣介石、原文披露如下、平心於論、要非厚誣、否則日本嘗於上次出兵到魯、何以宗昌一再抗議之後、日政府亦完全諒解、撤數撤回、主權無損、邦交無傷、使蔣中正反躬自省、又將何辭以自解乎、夫我國因參加歐戰、而列席華會、因列席華會、而解決魯案、膠澳商埠、膠濟鐵路、始得一律接收、爾時我當軸謀國之忠、與邦人士愛國之切、在國際史實足放一異彩・何意不轉瞬間、乃徒供共產首領輕輕斷送之用、即宗昌放棄濟南、保全地方、一種苦心、而其結果適得其反、又自悔矣、故就濟案事實判斷、中國方面、實蔣中正應負全責、比聞蔣亦自知勢將不保、根本軟化、特遣其羽翼爪牙、秘向日本積極輸誠、欲以一時欺詐手段、將華北及濟南種種利益、私訂條約、藉圖苟免、事之成否、固難臆斷、然證以蔣之外交代表、四出奔走、又對外表示、取消打倒英日帝國主義等等標語、前倨後恭、覘不知恥、其中蛛絲馬跡、明眼人自能辨之、倘將來此種密約發現、宗昌以鮑人資格、要當一律否認、亦望我父老兄弟對於赤賊秘密外交之鬼蜮伎倆、注意監視或可挽救於萬一、宗昌退出濟南、初以所部主力、布置於黃河北岸、膠東一帶、則以我劉祝方顧各軍、扼要防守、相機運用、旋奉大元帥佳日通令、再退德縣、繼退滄州、三舍之避、實在寧人、全師而行、尤在息事、到滄以還、目覩地方荒旱、人民憔悴、深願赤賊略存悔禍厭亂之心、俾直南稍留樂業安居之地、不謂近日赤賊步步北犯、揣其目的、非將京師首善之區、天津繁盛之境、更使淪爲濟南第二、不足以滿其奢望、飽其貪囊、宗昌以身許國、成敗利鈍、久置度外、不得不整率所部、相與周旋進底、惟此次應戰意旨、專在殲滅叛國殃民流毒世界之共產首領蔣中正一人、其他倘能脫離共產範圍、宗昌胸無成見、概不敵視、尤在擁護眞正共和、尊重五色國旗其餘國家大計宗昌身爲軍人、亦概不過問、至宗昌待罪魯疆、無日不在作戰之中、軍用浩繁、輒深內疚、然養兵意在討赤、討赤志在救國、既無個人意氣之爭、復經團體權利之見、而三載以來、一得餘暇一有餘力、關於地方事業、如教育實業、市政河務、罔不悉心經營、建設之端、歷歷可數、他如接濟友軍、前後統計、爲數亦覺不貲、蓋以山東一省、當討伐赤化之衝、盡維持大局之責、聲斷力竭豈待煩言、如箭在弦、誠非得已、第進年愼重外交、愛惜國權、自始至終、並未與外人訂一約、亦未向外人借一錢、更未以民脂民膏、匯存外國銀行、爲私人作富家翁之計、此又宗昌差堪自信、而不敢求諒於我海內明達魯中父老者也、赤燄方張、義不共戴、爲國前驅、何暇擇言、知我罪我、倘希公察、張宗昌感、發於滄州軍次、世（完）

本埠新聞

中法工商銀行昨日開幕

到會人士二百餘人

本埠法租界中街中法工商銀行、自建築新地以來、即遷往英租界領事道辦公、現以新屋落成、於昨日十二時舉行開幕典禮、屆時到者、中外人士甚衆、約二百餘人、法領事主席、開幕後、由津行行長巴爾君演說、報告該行一切經過、旋由交通銀行行長楊蔭蓀君、漢譯、

總領事先生、本日爲敝行天津分行新屋落成開幕之日、鄙人代表在場中法諸位董事、對總領事先生謹申謝忱、一則以總領事先生於本日開幕典禮惠臨主席、二則以總領事先生自敝行一九二三年二月開辦以來、盡力維護、始終不渝、故鄙人以此機會表示感謝、諸位夫人小姐、暨諸位先生、距今兩年之前、敝行因房屋狹小、不能擴充營業、原有地址不敷辦公、遂將此房屋拆修、暫時遷居於鄰近之房屋、直至今日始遷回原址、今新屋業已布置就緒、將來敝行事業之發展、與敝行諸位主顧來往之便利、均與此新屋之建設有關、而此新屋建設之必要、自不待言矣、今日承諸位先生光臨、無任榮幸、因是鄙人謹將敝行創辦歷史之大略、爲諸君一言、敝行舊名爲中法實業銀行、中法管理公司、爲法國多家銀行組織之銀團、扶助而成、巴黎邴蘭銀行、爲此銀團之領袖、在一九二二年十月、在法國及安南設立、一九二三年二月、在中國設立、其股本總額爲一千萬佛郎、另有流通基金五千萬佛郎、由中法實業銀行所撥、既而股本總額、擴充爲五千萬佛郎、內中一千萬佛郎、即係中國政府所原有之股本、現沿至今、公積金達二千二百三十萬佛郎、敝行所有財力、即股本公積金及流通資金、截至今日、合計約數已達一萬二千二百萬佛郎矣、敝行自改組以後、更名爲中法工商銀行、總管理部在巴黎分行、在法國者、爲巴黎里昂馬賽各地、在安南者、爲西貢、海豐、海南、那坡、費本都、佐商荷六處、在中國者、爲北京、上海、香港、天津四處、鄙人今更順便報告諸位、關於新屋之建築、與裝修情形、此屋由永和營造公司承造、並由工程司改帛黎君主持一切、其圖樣爲該公司巴黎測繪、專門部所製式樣布置、與鄰近各大銀行均屬相稱、其他衛生設備、及熱氣管子、俱由中央公司承辦、電燈裝設、由愼昌洋行承辦、用尤拉紐斯牌電燈、由當都君自外洋運來、請電燈公司所裝、至於庫房之堅固、式樣之美麗、諸位自可即往參觀、其庫門係純鋼製就、爲巴黎斐歌公司出品、庫房中之一部分、專爲出賃之保管箱、仿效斐歌公司同樣辦法、專租與私人備用、以求主顧之便利、鄙人今不欲再作過長談話、以誤諸君寶貴光陰、本日諸位先生光臨、參與敝行開幕典禮、鄙人謹代表敝行、表示感忱、敬舉杯酒、爲諸君祝福

李明莊發現綁票案

七十餘老嫗被架 五千元贖票價額

距津十五里之李明莊、有住戶張大料者、素以農業爲生、家道小康、距於日前忽去匪人三十餘名、有六人闖進張某屋內、將張某七十餘歲之老母架出綁去、張某處於威迫之下、不敢抗阻、當即哀求釋放、彼等不理、遂蜂擁而走、聞於日昨送來贖票函一件、內書贖票價額計五千元、以五日爲限、倘於限期內不贖、即行扯票云、中

義軍將增調礮艦來津

增兵力保僑民

駐津義軍司令官、以時局緊張、駐軍薄弱、如有意外、對於保護僑民一節、恐難應付裕如、日前特電調往駐滬之義砲艦帛號、迅載陸戰隊一百名、開來華北、協同警備、頃聞該艦已於日前由滬啟碇北航、昨（二日）下午已開抵渤海口外、即將入泊塘沽云、

小學休學

教育破產

本埠中等以上學校、業經分別提前放假、女子小學校、亦以在馬路往來不便、暫行停課、至各官立民立之男學校、雖未曾宣布停課、然因學生家長之携同遷入租界居住、自不能繼續入學、其離校稍遠學生、因近日來之天氣無常及時病流行、亦有輟學不少者、統計各小學學生、能維持上課者亦僅十之五六、至畢業學生、則因有考試畢業及教育局觀摩會、原因甚臨力努力、或更甚於平時云、

津浦車運忙碌
軍用品送回後方

直奉魯聯軍接奉大元帥命令，縮短戰線後，將主力全軍集中馬廠，滄州僅留徐源泉之軍，及第四軍一部份，前方所餘給養頗多，於日昨派定各軍專用車輛，將給養及零星等物，一概運回後方，故津浦自昨日運輸頗忙，致一枝路牌有放行五列車之多，其忙碌可知云、山

實業局更換員司
文牘會計書記三人

天津縣實業局局長趙馳，於前日(一日)上午十時，已行到任，該局員司，均表示歡迎，趙局長到局後，卽將各勸業員辭函退還，各勸業員見局長一再挽留，均表示照常供職，打銷辭意，惟局內舊有一文牘一員，會計一員，書記一員，於昨日均行更換云、

禁止糧食出境
維持津埠民食

代理省長任師尙，會同警察廳長常之英，於前日(一日)下午三鐘，赴天津總商會，召集各糧商會議，禁止糧食出境，以維民食，議決，由各糧商，彙報存糧數目，以備官買云、山

西河搭設軍用浮橋
徵集民船不少

南運河楊柳青一帶，已搭董浮橋六座，於前日又由天津征集民船，沿西河共搭浮橋十二座，故各村等船亦多被征貼，每日各村長等，均由陸運赴金湯橋，下菜市售買，故貨頗少云、山

盛錫福草帽
勝過東洋貨

天氣熱了，要戴草帽，法租界盛錫福帽莊的草帽，爲中國第一，昨日有人坐着車跑到該號去買草帽兒，見擁擠的人們爭前恐後非常熱鬧，在幾十種花樣新奇潔白精緻的草帽中，挑選了一頂他最愛的，而花費僅一元八角，拿回家和朋友買的東洋貨一比，價錢當然便宜多了，其式樣之新奇美麗作工之精緻規矩，較之洋貨亦有過而無不及，日本的商戰，雖然利害，然大家努力提倡國貨，像草帽這物，如盛錫福製帽工廠能精益求精，何怕不抵制得他半頂也輸進不了中國呢

◎救國運動◎
濟案感言（三續）

『國學女一部國民一份子』

夢、[illegible]悟，各反省其天理，[illegible]醒帝國主意者之噩夢，倭當一朝解決，而同文同種之親善依然，若有華人中之敗類，爲虎作倀，間接而以金錢購我物品，或托名而租我屋宇，一經調查確實，先以勸導，繼以警告，若再靦然不悟，宜布姓名，臚列事實，載之報紙，書之通衢，與衆棄之，自由捐輸櫃之設置，如郵政箱然，懸於各地之通衢，抵制仇貨，乃人人同一之心理，當茲樂輸者衆，或置如撲滿一種，貼粘標識印章於上，頒各中小學之男女學生，或熱心之婦孺，各個一器，每日於通衢，或娛樂場所，或按人戶，以及火車輪船碼頭，婉勸同胞，自由捐助，事關義憤，集腋成裘，此項收入，當亦不少，若尙苦經費不充，或請求各地商行，於總會開一會議，由物價上酌加千分之一二，想人人皆可贊成，此關於個人之良心，不類公家之加價，其他如鹽業礦業，電燈電話電車自來水，公共事業，皆可酌加補助，再則彩票之競爭，義務之演戲，凡取不傷廉者，諸君當更有較善之法，解職介紹所之設，因經濟絕交而後，凡我華人，當然不能再向日人服務，如知識界，勞動界，婦女界，任務雖殊，決心則一，除知識界自能解決本身問題外，其勞動界與婦女界，一朝失業，生活不能維持，應由同人，先於各地組織招待所，暫行安置，然後查其所能，仍介紹以同等職業，惟中下階級之人，應有確切保證，防有混冒，致滋流弊，以上各條，不過於倉卒中粗舉大綱，若按照實行，尙待諸君子詳加研究，縱屬消極抵制，決能達到目的，嗟乎，內訌未息，外患旋臨，河水含哀，岱雲變色，我國閱牆之內爭，究與日人何與，乃藉口曰保護僑民，然僑寓我國之民，何國蔑有，而出兵者誰乎，試問墨西哥南北之內亂，日本何以不出兵保護僑民，土爾其新舊兩教之相殘，日本何以不出兵保護僑民，俄羅斯紅白兩黨之憤鬥，日本何以不出兵保護僑民，彼國之僑民，並無毫髮之損，彼國之軍隊，竟同潮湧而來，因欲逞其封豕長蛇之野心，遂流露其魑魅羅刹之眞像，同種之甘言尙在，華會之立約猶新，口血未乾，頓演兇殘慘劇，凡我四萬萬之同胞，有不甘爲飄零之國魂也者，尙其起而謀之、

米　米　米　米

京奉路加添通車
由北京往奉天

津浦路因近來軍運頗忙，交通不便，各票停滯，該路局昨奉交通部令，將津浦路車，完全借與京奉路，已派工人三十餘名，並車頭四架，於前日派往京奉路，而京奉路局，將該車等，分佈就序，加添特別通車一次，行駛奉天北京間，於六月一日實行售票云、山

寧河東鄉又現股匪
綁去肉票一名

寧河縣東鄉赤城灘，貫兒莊，三嶺子，趙家沽等村，頻遭股匪，蹂躪鄉民，曾經寧河縣長呈請軍政當局，派軍往剿，已蒙軍政當局，飭令大站軍糧城駐軍，前往痛剿，與匪激戰，半日之久，匪勢不支，均向桃地一帶退竄，居民避逃，搶掠一空，現該村等自駐軍撤退，人心稍安，逃避鄉民，亦均搬回，突於日前復去股匪三百餘名，多着便服，在該村等鳴槍示威，任意搶掠，並在趙家沽架去王姓男子一名，聞至前日(一日)匪等尙未退去云、

日機翶翔半空
係爲日本小學生參觀

僑津日本小學校，爲增加學生實驗起見，特於昨日(二日)上午八時，由校長星野率領，全體學生六百餘人，齊至海光寺郊外日軍飛機場，參觀飛機之實狀，由軍飛行隊軍官領導招待，並說明飛機之構造及其應用，然後並由駕駛員駕一飛機，實地飛行，計有三次之多，直至十時半，始首途歸校云、

美海軍演習槍法
警廳之布告

天津警察廳昨發布告云，爲布告事，案奉督辦公署訓令第一五八號內開，爲訓令事，頃據辟交涉員學海呈稱，案准駐美總領事函稱，頃准本國海軍陸戰隊來函，本戰隊現於新飼起首演習槍法，相應函請查照辦理等因，准此，除分呈暨令寧河縣知事，布告該處居民知照外，理合呈報鑒核等情，除指令外，仰卽查照，此令，等因，奉此，除分行外，合行布告，仰諸色人等，一體知悉，毋得驚疑，切切此布

廣播無線電
今日放送節目

書　評　常杰森

北京開明戲院

梅蘭芳　尙和玉　王鳳卿　侯喜瑞　全本甘露寺

車站紀事

二日，林憲祖，錢壽鼎，蔡國器，陶湘，俞鳳均由津晉京，

外埠瑣聞

孫嘉祿被綁案
在城內滬東西三處獲男女綁匪十餘人
當場擊斃綁匪一人
中西探員亦有受傷

上海特約通訊，滬杭甬鐵路管理局機務處副總管孫嘉祿，於本月十七日正午，在閘北新記路百祿路附近，被綁匪用汽車綁去，事後報告捕房請緝，當由警務處飭令各捕房探員嚴緝，新閘捕房探目眼線等，得悉與是案有關係之綁匪，匿居城內及滬西滬東一帶，當於星期三四等日，在某某旅館內，先後緝獲有關係之匪徒多人，供出肉票所在，卽於昨日昧爽，往城內九畝地萬竹路，滬西麥特赫司脫路，及滬東平涼路等處，先後緝獲男女綁匪十餘人，並於平涼路匪窟內，接出肉票孫嘉祿，當場擊斃綁匪一名，槍傷者一名，捕房方面，中西探員，亦有受傷者，茲將孫氏被綁及破案始末詳情，誌之於後、

▲被綁時情形　孫氏執業於滬杭甬管理局機務處，其辦公處在北站西首烏鎭路，平日往處辦公，正午必返家進膳，本月十七日正午十二時左右，孫氏，乘坐自備包車回家，照常公畢，其住宅在海寧路南林里，出經新民路，當時卽於經過新民路百祿路轉角時，見道旁停有汽車一輛，孫及車夫，亦未加注意，乃離汽車不數步時，忽見汽車內躍出暴徒兩人，先將車夫鄭鳳日雙目掩住，不令觀看，餘匪卽袖出手槍，向孫恫嚇，挾之迫令上車，孫無奈，祗得應命，上車後，匪卽開車，由新疆路轉入百祿路馳去，當時有閘北四區一分所之新民路第九守望仲照祥，在崗位上，見此情形，卽向汽車後追去，車中綁匪見狀，卽出槍擬向來警使不得上前，該警無法，祗得作罷，卽馳回區署，報情報告所長，孫之車夫亦回家，將主人被綁情形陳述，該匪等見無追者，卽開足機力，由新疆路轉入租界而逸，其時海寧路捕房之某西捕，在海寧路一帶巡視，見此汽車馳過，頗爲狀殊疑，亦曾駕車在後追趕，祇以行人衆多，前車左右閃行，未幾卽向福建路等向西馳逸矣、

▲捕房緝匪　孫氏家本富有，且又身任杭路要職，是以匪之垂涎已非一日，恫嚇之信，威脅之行，加於孫者，亦非一次，被綁後，聞伊家曾接得匪信，需索至二三十萬之巨，孫之家人，卽一面報告捕房請緝，一面虛與委蛇，新閘捕房探目等，於日前已偵得有綁票若干，匿居某某幾處旅館內，於是卽於前日不動聲色，由中西探員前去，捕獲男女綁匪十餘人，後又偵得餘匪在城內九畝地及麥特赫司脫等處，當於昨日淸晨發動，前往各該地搜捕，

▲萬竹路淸晨捕匪　新閘捕房旣悉餘匪，匿居九畝地，卽於昨日昧爽五時左右，由西探長亭利華，探目范得孚，率領全體探員，會同沉香閣二區一分所公安局偵探南華亭，高巨川，巡長李文元等，前往萬竹路二十七號門牌查緝，至則大門緊閉，外懸趙廷玉醫生診室，未能入內，卽假道隔壁二十六號門牌後門上樓，由曬台渡入二十七號樓上廂房時，匪等正在睡夢中，聞訊，知事不佳，卽從床上躍起欲逃，無如各探員，已經由曬台而抵門外，卽用力將室門撞開出槍，指令各匪，不得動彈，其時室內共有男匪兩人，女匪兩人，咸無從圖逃，各探員卽如甕中捉鱉，雙雙將匪捕獲，四匪中二人係男，名周少根，施小根，二人係女，爲張錢氏，錢王氏，其後又有餘匪多人，未悉根由，前來探視，又被拘獲，計有盧佐邦，田小紀，張榮祥，張老四，袁榮代，徐年雲，及王李氏，

▲麥特赫司脫路綁票就擒　探員等旣於九畝地萬竹路，捕得四匪後，又於上午十時，全體武裝，馳赴滬西麥特赫司脫路八百十二號門牌石庫門內，搜捕綁匪，當時情形，與前略同，於廂房內，出不備，將男女匪各兩人捕得，並於室內，搜出手槍兩支，子彈若干，一併帶入捕房，

▲平涼路探匪大激戰　捕房方面旣於萬竹路，麥特赫司脫路兩處，前後捕獲男女綁匪多人，卽出迅雷不及掩耳之法，於正午馳往楊樹浦平涼路匪窟內，營救肉票，當時因事體重大，除新閘捕房探員間之西探長亭利，探目辯許，台佛司，及華探目范德孚，眼線王永俊，探員張永康，馬宗來，張炳成，劉宗漢，韓華亭，羅良炳，沈壽章，趙子仁，高宴融，管宗餘，及探夥等，一行二十餘人外有楊樹浦捕房，靜安寺捕房，中西探員，連同戈登路捕房之預備隊鋼甲車，及中西探長，共約四五十人，胸前咸束禦彈鐵馬夾，全體武裝，分乘汽車多輛，馳抵平涼路，見所謂匪窟者，卽在平涼路寧國要轉角之東洋式店面，房子內四圍爲荒蕪田地，號數爲二百零四號，其左卽文德里，據云，探捕等前去時，綁匪等正在安排午飯，擬與肉票孫嘉祿進膳，約離該屋數十步時，屋內諸匪已警覺有人來捕，卽於臨街之樓上，執槍向下，開放抵禦，其聲拍拍，繼續不停，探員等知屋內人有備，卽先自後退散開，繞屋埋伏，令匪之槍彈，失其效力，其時各探員，卽如法分散，或蹲伏道旁，或藏身草間，繼續開槍，以塞匪膽，如是困守移時，新閘捕房之西探長許，卽率令華探員若干，冒險上前，奪門而入，餘探捕等，則四週圍住，不令匪徒有所逃逸，當於一時半左右，雙方激戰，槍子飛來橫去，聲如爆竹，事前，恐附近居民驚恐受危，捕房人員，爲安全起見，用揚聲筒先令各住戶走避，然後奮勇擊匪，此時有綁匪身中數彈，猶強圖逃逸，自屋面鉛皮棚上逃下荒地，被探擊斃，另有一匪名小根者，出槍向圍捕者掃擊，見探來願，竟飛寨不敵，墜入里內，身受重傷，與其餘兩匪咸均就擒，

▲孫嘉祿之脫險　探匪激鬥正酣，匪無暇兼顧肉票，孫氏卽於是時，乘間由樓頭躍下，身體自上而下，仰臥里內，背脊受有劇傷，且以受驚過甚，神志昏迷，當探捕設法用救傷車將孫氏送至沈家灣工部醫院，有伊之家人等，車送同仁醫院治療，

▲探員之受傷　平涼路一役，中西探員，咸奮勇異常，攻守探捕，爲捕匪紀錄上不多覯之舉，新閘捕房西探員辯許，於上樓之時，在樓梯上腿部中一彈，擦過輕傷，其後右手腕又有一彈，破衣穿過皮肉未損，華探王永俊腿受有一彈，探夥小三子，腳上受傷，沈寶全右腿中彈，送院醫治，

▲孫氏之訪問　孫自入院後，設者曾往訪問，見其門外，揭有醫生勿令賓客探視之短簡，乃與其戚某君略談，悉經過狀能尙佳，惟墜下時身體受有劇震，而精神疲乏耳、

啟事

今日法西士主義暫停

▲匯兌▼

外國匯兌　六月二日

昨(十五日)國外匯兌，據外商報告如下、

(銀行賣出行情)

倫敦電匯	二・一〇・七五
倫敦匯票	二・一〇・八二五
法國電匯	一七・九五
美國電匯	七〇・六二五
香港電匯	七三
本電匯	六六・七五
上海電匯	一〇五・二五

(銀行買入行情)

倫敦四月期買	三・五
倫敦四月期賣出	三・七五
法國四月期	
美國四月期買	七三・六二五
美國四月期賣出	七四・一二五
日本三十期	六四・二五
上海三日期	一〇五・九五
上海十日期	一〇六・一五
上海三十期	一〇六・四五

▲鳴謝治淋專家

敬啟者鄙人向不涉足花叢對於眞個消魂未敢嘗試日前因辭未成行春光一度則次日排尿作疼點點白濁淋瀝不止以未經此症驚惶萬狀前閱益世報第二張載有梅毒淋濁完全之醫人廣告係天津盧莊子信利馬車行西樂德里志新醫院卽趨往訪一據常大夫云係患急性淋病應用新法洗療內服新藥注射血淸在一星期可能痊愈卽按包醫診治三日止疼消腫一星期淋病全無可稱治淋專家特此聲明敢爲介紹鳴謝人王倫五謹啟

新張露佈　英商花邊美術洋行　歡迎參觀

本行專做手工刺繡古玩物品最合送禮之用

英中街花園對面

福祿林大飯店　開設法界廿七號路

電話（二二二四）（一五九七）

南局（二二一四）（二九二六）

天津飯店

房屋清潔　床褥華麗　菜點新鮮　招待週到

眷屬居住　格外方便　汽車接送　無不應白

開設天津日界美蔡街　電話總局四八九四　二六一

瑞星照像館

本館新發明孤明攝影藝術精良並備新式文武海陸軍大禮服各種西服一備化裝之用並代售旅行快鏡及代洗曬膠片

如蒙惠顧不勝歡迎

地址法租界天祥市場北便門美豐金店對過

力古洋行

新由法國巴黎運到大宗金銀花紗花樣特色售價極廉卽請駕臨參觀是幸

開設英中街電話南局一八六九

營業時間由上午八點至晚九點

逕啓者敝處現因轉運公司輸送煤斤被直隸全省礦政監督公署攔阻以致特別一二三區用戶所購之各種煤焦暫時均不能運送特此通告希各用戶　鑒諒爲荷

開灤礦務總局北方售品處啓

克達姆玫瑰香皂

Savon Cadum

本行經理克達姆玫瑰香皂芬芳馥郁通行全球

現値廉價期內每盒三塊僅售洋七角伍分

巴利商行　法中街美豐汽車行旁

▲郝希允大夫照常應診

上午門診　下午出診　門診四角　出診二元　車費在外

寓英租界十一號路四十二號（卽壽陰里口）

電話南局二五二一

律師唐寶鍔代廣福源債權通告

各債權曾明廣福源倒閉前詐害行爲或債權臨時執外行勸不生淸償之效特在敝律所設廣福源債權團事務所委代依法一致進行凡屬債權請自本月二十日起十日內報明債額以免遺漏藉省費

事務所　津河北四經路四五　電總一七七九　京宣內絨線胡同七七　電南三八八〇

華新磅廠

飛馬商標

大力球磅　照碼八扣

本號現設法界廿九號路馬桂家樓三十一號便是

（借電話南局一九二五）

傳聲唱片

法界新菜市

尙小雲最新唱片到了

大安里對面

（電話南局一九二五）

神功大藥房

批售泰西藥品醫科器械生衛材料花糚用品

承配各大醫士方劑

自製福坤藥片十滴藥水以及其他神效良藥

張伯麟醫院

張伯麟院長

門診下午一時至四時　出診下午七時至九時

盛郁女醫士專任接生

天津法租界綠牌電車道路　電話南局二九八四

市場一覽

（四月十五日）（信源銀號報告）

五年公債大票	九六
七年長期公債大票	七三六
九年金融公債大票	七四五
十年六釐公債次票	六三五
十年七釐公債大票	六三
十一年八釐公債	平
十四年八釐公債	八六
九六八釐公債	一九六
販鹽七釐公債	
特種鹽餘庫券	
直隸四次公債	
直隸省市政公債	
直隸五次樂礦招保	
直隸興利公債	
津浦鐵路支付券	
京漢鐵路支付券	
京綏鐵路支付券	
十二年短期兌換券	
十三年定期流通券	

股票

中國銀行股票	四十
交通銀行股票	三二
鹽業銀行股票	八十
金城銀行股票	七十
啟新洋灰公司老股票	四十
啟新洋灰公司新股票	三八
開灤礦務局股票	四百兩
天津自來水股票	一〇二
北京大飯店債票	六十
久大精鹽股票	五十
中興煤礦股票	四五
中法實業債券	一百三

金融

先令	二十〇一二五
大條	二七六八七五
老頭	六五二
美匯	六九三七五
電匯	五二五
洋元	六九三七五
足金	三六六一
小洋	一一二
輔幣	一三八
奉票	四五五
美票	二元
俄鈔	一〇八五
美鈔	一〇六
英鈔	一〇五
日鈔	一〇四五
銅元	四〇五
標金	三三八六
折息	三四
洋元	七二

大阪商船公司船廣告（日期按陽曆算）

地址 天津法界中街 電話 經理室南局九九零 營業室南局九九一
法界碼頭第十號 事務處電南局三二一三二 一三四•九二一 碼頭棧房南局一三零八

▲船票售出處 天津日界宮島街 中日運輸公司 總局二七四三號 北京日本國際觀光局北京分局東局二二八三 天津觀光局電話南局二八八一
▲各船各都有無線電設備 注意凡帶○（白圈）之船不搭客

△塘沽出帆
●開往門司、神戶、大阪
長江丸 六月三日 六月六日午後二時開 到開
所有客人請於六日午前到天津東站隨上午九時四十分快車去塘沽並將重大的行李於四日中交英界大阪碼頭用駁船運往塘沽
●長安丸 六月九日 六月十二日 到開
●開往大連、上海、福州、基隆、高雄、
●盛京丸 五月二十八日 五月三十一日 到開
●長沙丸 六月八日 六月十一日 到開
●福建丸 六月十八日 六月廿一日 到開
▲開往營口
●先島丸 六月九日 六月十二日 到開
▲開往上海
▲開往紐育
●阿拉濱亞丸 六月二十二日
▲開往歐美各州南洋濠度、經神戶大連、轉口、
請臺搭客貨
△大沽出帆
▲開往門司、神戶、大阪、
泰山丸、六月一日
△青島出帆

日清汽船開船廣告

△大連出帆（上午十點）
●香港丸六月四日
●貝哈爾丸六月八日
●亞米利加丸六月十一日
△天津出帆
▲開往大連、青島、上海、
●唐山丸 六月九日 六月十一日 到開
天津經代店 電話南三三二二三
大阪商船會社 九二一 二三三四

英商 瑞隆洋行

敬者敝行經理英法各租界房產地皮買賣大小樓座如欲購者請至本行當面接洽可也
本行住址英界寶順路即十二號 門牌三六號電話南局一二三九〇

▲青天雷命相驚人

注意 雜星另有酬格
硯設法界泰康商場三層樓上大六號王牌 課三角命相海談一元其餘批論子評及 介紹人劉冀東王冠軍武衡胡焕婺丞及許卓卿

天津立宏公司廣告

敬者本公司專代安裝衛生暖汽設備冷熱水管大小鍋爐各種機器以及電料等項工程堅固精良無危險之處
開設天津特一區無錫路十九號 電話南局二一五零
本公司啟

恒豐洋行

Spokoinys Dept' Store

夏季大廉價

本行最著名為價低貨高現值夏季五好及時請各界惠臨一觀

九扣至六扣

本行發售各種綢緞布疋洋貨化粧物品百貨等類諸君一來比較便知究竟便宜不便宜

特一區中街廿八號惠通公司旁邊

京奉鐵路管理局招商承辦機務夏季服裝廣告

本局呈奉交通部核准招商投標承辦機務員工夏季服裝計白膠布黃布哈嘰及藍斜紋布制服帽共四千五百餘套青布鞋二千六百餘雙膠布雨衣帽蓋數千件願承辦者速到本局看明式樣先剪齊五方寸各種料樣全份並領取標單填明價格一併封固加蓋火漆圖章隨繳押款現洋三百元於開標之日投交本局準於陽歷六月六日下午三時在局當衆開標以貨高價廉不超過本局預估之價者為合格得標後即用標樣裁料照本局各種服裝式樣製成全份並按照貨價總數繳承辦押款百分之五交存本局作為標樣及履行合同之担保俟所訂各貨驗收清楚後標樣及押款如數發還其價款交貨之後分期付給毫無折扣投標押款未得標者隨時發還已得標者訂立合同後發還特此廣告

▲永發印務局緊要啟事

本局現因號東麥君次尹去世局務乏人主持決定實行停業由家屬聘請律師胡寶麟君監同原經理張傑豪着手清算以便統籌追索欠內及歸還外債辦法除由原經理呈報主管官廳停止營業外恐未週知特此通告

胡寶麟律師事務所 在日界新長興里二十號 電話總局五千〇〇一號 （北洋）

請吸 大香賓香煙

定價從廉 購者迅速

裝璜美麗 煙葉嫩黃 材料純淨 製造精良 烟味濃厚 吸之清香 送禮待客 均都適當 各賣煙家 均有代售

宏泰烟公司謹啟 法界二號路大陸大樓 電話南局二六四八號

▲大星相家孔麟台到津

先生命相之神奇南北馳名凡先生相過者皆有奇驗確証屢見報端今在津設硯法界泰康商場二層樓上相金二元起碼懷疑待決者盍往一談焉

律師李懷亮啟事

鄙人現已辭去大理院庭長執行律師職務
接洽地點 北京在西四巡捕廳胡同三十二號電話西局一三四八 天津法界巴黎道五號路盛興洋行電話南局七一一八

交通銀行廣告

天津分行 法租界四號路 電話經理室南局一八六八

本行創設於前清光緒三十四年股本總額二千萬元專辦存款放款商業貼現買賣生金生銀及國內外匯兌等業務並經特許代理金庫發行鈔票經理內國公債及關稅鹽稅等事國內各商埠及重要地點均有分行或代理機關

電話經理室南局一八〇〇 營業室南局一七九〇 專接分機南局一八一一 一八二〇 （北洋）

光明汽水股份有限公司廣告

本公司之汽水經北洋醫院法國著名化驗師賴大夫化驗證明確為質潔味美適合衛生之飲料
開設天津特別二區興隆街東口 電話東局六百廿號
北京 保府 濟南 塘沽 唐山 古冶 趙各莊等處均有代售

自辦瀏陽絲元夏布（到津）

長沙萬源湘繡天津發行所謹啟

承辦顧繡 發行綉壽綉品 定綉肖像特件 價公平

開設日界旭街中市 電話總局四〇九二 電報掛號一〇六二

愛國同胞快用國貨救國

（農商部註冊）（馬棋牌啤酒）

天津明星啤酒公司
總發行所 英租界廣東路 電話南局一七七三
製造廠 特三區俄國花園旁 電話南局二二二二

BISQUIT DUBOUCHE & CO.

Cognac
Five Stars Brandy
Guaranteed 20 Years Old

環球馳名

老牌五星白蘭地酒

此老牌五星白蘭地酒以純淨葡萄汁釀製且存放二十年之久故酒味香醇常飲此酒確能得提神補血之效而價值又廉誠補身及宴客最佳之美酒也
請諸君嘗試是幸
各食物店均有代售
法商比士桂果納克公司啟

女帽大展覽

本行現由外洋運到大宗女帽呢絨草編全俱又備有衣帽花邊長短絲襪女裙半身襯衫小兒緊身等物各界士女曷興乎來

華豐洋行啟 英中街三零七號

中西醫院廣告

本醫院宗旨慈善以濟世活人博施濟衆為天職診斷男女內外各科皆有專門醫學士擔任診察異常精細施乞手到病除為目的在津開設歷有年所貧不取利藥不辭勞遠近皆知有口皆碑今又不惜重資大加擴充為便利病者起見每日早七點鐘開診至晚十點停止不拘早晚隨來隨診遇緊急病症半夜亦可出診星期日照常開診治療內外各科婦科兒科眼科耳鼻咽喉科花柳科針灸科推拿科西法切割各種手術無不精巧器械完備病室清潔並注射各國六百零六及各種消血藥針手術輕妙毫無痛苦無論新患舊發一經本院治療無不藥到病除誠病家福音也
本院開設天津南門東路 北電話總局四零三五號

投稿新章

(一)本亭歡迎投稿、除詩文詞賦外、均備薄酬、並徵求各種畫片、
(二)體裁不拘、文言白話並錄、惟以新穎簡潔者為佳、
(三)著作酬金、每千字分二元、一元、五角三種、畫片酬金、如名人名勝時事美術名伶名妓等、皆按原價奉酬、特佳者加倍、諷畫每張五角、特佳者一元、
(四)來稿請謄寫端正、切勿草率、並註明受酬字樣、其受酬者、並請標明字數、
(五)來稿不論錄取與否、概不退還、但隨稿並附有郵票者、不在此例、
(六)投稿須於函面、註明快哉亭投稿字樣、作者姓名住址、加蓋圖章、自加圈點、
(七)酬金概於每月(陽曆)一日發給、投稿者須具條署名蓋章、向本報會計部取、逾三月不領、即將酬金註銷、
(八)所投之稿、如查有抄襲情事、即將酬金取銷、
(九)閱者諸君、如發現抄襲之稿、請向本報經理告發、不勝歡迎之至、

讀者通訊

絲荔先生 謎語久應披露、並未忘却、奈近因廣告擁擠、象棋質疑所占篇幅過大、故未能闢一新、日內即設法付刊、勿念、 東晢

李芳兄鑒 日前由第七次車托張車守寄上食物一包、未知安收否、祈擲示知、是盼 飛龍

呻吟語釋

學者視人欲如寇讎、不患無攻治之力、祇緣一向姑息他如驕子、所以養成猖獗之勢、無可奈何、故曰識不早、力不易也、制人欲在初發時、極易勦捕、到那橫流時、須要奮萬夫莫當之勇、纔得濟事、

東晢謹按 人初生時、滿腔天性、所謂良知也、受外物之誘惑漸多、斯人欲漸生、良知漸漸受蔽、良知不能甘心受蔽也、故天人交戰於胸中、此時人欲之根基不深、良知之本性猶顯、故去人欲尚不甚難、苟容其至於年深日久、則良知受蔽較甚、人欲根基較固、若欲去之、須先深信良知為不可少、人欲為不可留、然後才能放手做去、然在此時自己之四肢百體、久已受人欲之驅使、一旦去之、安能得力、譬之昏暗之君、左右盡為奸黨所據、縱有忠藎之臣、亦不易為力、由是可知、克制人欲、在初起時、語曰一枝不去、將用斧柯、熒熒不滅、炎炎奈何、此之謂也、

小言 滑稽

東晢

人之言語。必如其分。否則即為滑稽。以凍餒之乞丐。而曰我廢止朝餐。以癱瘓之人。而曰我習靜坐。以禿者而曰我不蓄髮。以瞽者而曰我不視惡色。人聞其語。未有不笑之者。何也。彼本無作此之可能。其宣言不當。自暴其短。欲借此以掩其醜、不可得也。欲借此以得世人之諒解。亦不可得也。

舞臺之丑角。其所以博人笑樂者。亦在其言語之失當。如長板坡一劇。曹操為趙雲所敗。及其見操也。乃曰「趙雲被我殺敗了。」聞者大笑。笑者何。笑其無恥也。

幼讀林譯小說。名黑太子南征錄者。中述一人曰約翰。新入寺為教徒。以犯教規。為主座所逐。及人詢之。約翰曰。「我不樂居寺。有四，原因。第一原因。即主教不容我也。」(林譯原文稍有不同行從中無此書。存其意耳)閱至此笑不能仰。嘆約翰措詞之善。凡此種種皆滑稽之原料。戲劇中能用之。小說中能用之。甚至歌謠中能用之。而於人世實事。則決不能用之。此盡人皆知者。萬一有人者。竟用此滑稽之語於實事。則他人將如何。日亦惟有任其用之而已。

果能善用此滑稽之語也。則於金盡囊空之時。可以發表決不揮霍之宣言。於病體垂危之時。可以發表視死如歸之宣言。於罷免官職之時。可以發表甘隱林泉之宣言。於充軍萬里之時。可以發表乘風破浪之宣言。則此滑稽之語。又可為保全顏面之用。豈不甚佳。就其實之言。亦其言之不早發而已。能早。又何滑稽之有。

啓事

敬啓者詩鐘卷紙售價極廉、祗圖收回成本、較因各項工料皆今前為貴、每月賠墊甚鉅、此後每紙改售大洋一分、稍資挹注、特此聲明 本報營業部啓

第二十期詩鐘題

地震 火 分詠格

六月八日截止收卷 六月十一日揭曉 (昨誤為七月合亟更正)

售卷處 本報營業部

本日要目

▲一版即九頁▼ 滑稽 呻吟語釋 通訊 文苑(詩) 美國的大學生活

▲第二版即十頁▼ 採用週歷草案 談字 若干年後 記新歌之玉堂春 名伶于素文便裝小影 從事改良之新明 天津的小吃 霓裳雜記

▲第三版即十一頁▼ 讀紅樓夢筆記 記河南之紅槍會 劇場消息 燃犀錄 家庭慘劫 殉情記

文苑

孫君子文五十生日詩

趙幼梅

愧我衰遲雪滿顛、祝君長壽似偓佺、槃才祇惜支危局、舊夢時常說少年、負米好當親尚健、趨庭更喜子能賢、近來別有安心法、淨几揮毫十萬箋、

少日論交勝幾人、與君心性最相親、始知婚宦都成累、每話艱辛一愴神、斯世蝸蟾憐浩劫、舉家歡喜有餘春、人生行樂眞難事、珍重萊衣舞綵身、

戊辰上巳禊飲竹林方伯厲齋分韻得竹字

顧壽人

吾家秀野蒔花木、烽火江關勞夢轂、留滯周南十七年、愁看芳草黏天綠、方伯耆年學道人、考槃獨寐歌邁軸、俠義名高北斗杓、招邀訊問東籬竹、蕭客雙雛矯若龍、支邛一叟淸於鵠、酒半欣瞻先德貽、光華照眼森珠玉、若非宣廟季年書、當是文宗初嗣服、(先德硯農先生磚塔銘臨本未署年月)是時潢池方弄兵、莽莽中原拜捻幅、(拜捻拜幅見湘軍記)幾人獻策干軍門、萬里封侯收一蹴、太公饑廩甘長貧、心畫紆餘神蕭穆、道有隆汙見性情、人因靜躁分淸濁、今看義獻紹家聲、(方伯工篆籀)預卜郊祈綿世祿、(太公曾孫二人竝英特)請將五十七行書、他年鐫刻終南谷、(臨本計五十七行)

俠堪詩話

陳誦洛

江弢叔詠悔曰、翳桑此日餓卑官、悔不從軍學據鞍、殺賊未能為賊殺、猶將殉難免饑寒、又題戴文節公山水小景曰、疊嶂亂頭石氣青、萬松積翠擁危亭、亂來人不貪多壽、誰向深根問茯苓、愁苦易好、捫之皆字字有稜、

陶淵明入社攢眉、予於憶夫結社及無謂應酬、近多褰足、然在天津時如城南詩社及每歲譚香館賞梨花八里台秋泛又重陽擇廬例集、皆有到必先、易謂麗澤兌君子以朋友講習、又謂勿疑朋盍簪、蓋此中有至樂存焉、何子貞荷池精舍作荷花賦示主人梅根居士詩曰、荷花何必有生日、荷花生日何必詩、梅根居士巧追尋、藉良辰為讌宴期、曾滌生邵二雲齋作歐陽公生日詩曰、讌飲非吾欣、十招九不起、豈不耽羣歡、未諳諾與唯、今日飲邵侯、婆娑辦一喜、多因坐上賓、可人非俗子、二詩可謂先得我心、

韓昌黎謂名滿天下、謗亦隨之、清李文忠晚年、亦坐此病、俞曲園按試河南、至以有李國人皆曰可殺命題、樊樊山亦有題劉聰傳後絕句曰、遮須國主出平陽、題署風流翰墨香、典午早知今日事、李中堂改愧賢堂、自注漢有堂曰李中、聰改曰愧賢、見禁扁云、亦謔而虐矣、

得天津友人書、誤書賤字洛為駱、考駱即駱也、戲賦一絕句曰、嘗聞貉子相呼處、當道伊誰似老饕、書有弄麞官伏獵、一般同是解人頤、

元遺山詩曰、心畫心聲總失真、文章寧復見為人、高情千古閒居賦、爭信安仁拜路塵、予嘗讀史、如阮籍陸機沈約謝靈運陳子昂之類、皆亂臣賊子也、千秋下、詩家每引之以自況、甚或以為學人之辭、擬不於倫、竟無有矯其積習者、是可怪也、

王船山謂詩道之猥賤、莫過於詩傭、或應人之徵索、或受人之倔託、閒則繙書以求之、迫則傾腹以出之、千篇一律、代人悲歡、風雅下游、至此更無加矣、予年來棄筆四方、此事良未能免、清夜自省、每用爽然、

予嘗以子美詩為似論語、太白詩為似孟子、近閱王崇簡冬夜箋記曰、論語要冷看、孟子要熱讀、學杜學李、其訣亦在是矣、(完)

美國的大學生活

蔣石洲

教學的方法、大部分是在教室裏的講授、在上課的時候、打了鐘、教授走進光線充足的教室裏去、直上講台、坐在前面的百來個學生、一個全不像英國牛津大學生的久聆生倦、而交談甚狎、他們沒有桌子的、他們坐的椅子是一種有右手靠的、在那上面扎取他們的筆記及每課演講的時間是五十分鐘、學生寫得很忙、他們知道、每記對於考試是很有補益的、他課之後、休息十分鐘、再上第課、大概每個學生每星期上十五課、(完)

採用週歷草案

高夢旦

(七)歲首問題

現行陽歷、以冬至後十日為歲首、實受耶穌誕日之影響、其無意義自不待言、提倡改曆者、有以冬至為歲首之議、冬至為日夜長短區分之界、以為歲首、理論上自屬正當、但是時北半球已近嚴寒、南半球已近酷暑、其近北極地帶、大抵塞向戶、營室內之生活、以此時為歲首、於人情亦不甚便、本案以春分為歲首、除近兩極地帶外、無論何地、均為溫和之時、以為改歲、頗有許多之便利、

或謂我國本以立春為歲首、於農事之收穫、較為適當、不宜更張、實則曆法為世界而設、不能限於一國、即以我國言之、南北相距三十六度、寒暖不同、農事之相差、不僅以一月計、且曆年之設、猶如符號、便於記憶、便於言說而已、至於事實上之年度、則因事因地各取其便、若學校度、會計年度、不依曆年、即其先例也、

(八)減日問題

每年三百六十五日、減去一日、以遷就週與月、未免貽削足適履之誚、不知每年三百六十五日又四分日之一、陽曆以三百六十五日為平年、實際上減少四分日之一、三百六十六日為閏年、實際上增加四分日之三、然則陽曆之不能無增減、殆與週曆相同、

辦法

(一)由全國教育會議公同研究、如以為可行、即呈國民政府於民國十八年春分日實行週曆、以為世界各國倡導、

(二)全國教育會議如以為可行、而以一國立異為不便、擬請呈國民政府、飭本國出席國際聯盟會委員、聯合非耶教各國、建議於國際聯盟會、促其實行週曆、

以上二者、希望全國教育大會議決採用其一、(已完)

美國人每分鐘之收入

據最近之調查、美國之收入者以每分鐘之計算、則普通人約得一分半金洋、而最多者、首推電影明星史璜生、今列表如下、

人名	職業	每分鐘中之收入
普通人	各種	三分
柯立芝	大總統	一元
希室洋	鐵路總理兼大銀行家	一元二角
凱南少	鑛山主	二元
史璜生	電影女明星	十四元八角
范明克	電影明星	十三元三角四分

而目下美國社會、因富多事、消耗腦力、致患陽萎早老者、頗不乏人、服者無不奏效、自德國還少新藥「生殖靈」發明以來、「生殖靈」新藥之銷路、以美國為首屈一指云、

還少術實驗中之
土國大總統
凱瑪爾波西將軍

土國大總統親驗還少術

大阪每日新聞、載六日巴黎特電云、土耳其國大總統凱瑪爾波西氏、近篤信科學的還少方法、而就醫親驗返老還童術治療云、

德國政府之家 實驗特許之

返老還童生殖靈

新藥乃史坦那博士發明之二十世紀醫學上最高權威也、如老翁服白髮還黑、皺鬢伸發、發音清壯、元氣復活、全體身心完全還少、回復青春時代之生殖力、老婦服、顏面還少、月經復至、血氣旺盛、輕步捷、妊娠子女、或陽萎無能、遺精早洩、醫育不全、神經衰弱病、而曾就多醫無效者、一服此藥、立奏奇功、連服七天、食慾大進、走路不倦、連服二月、白髮轉黑、容顏還少、回復青春、

(一)男子不可服「女用生殖靈」、服則乳房彭大、變為女性、女子不可服「男用生殖靈」、服則鬢髯叢生、化為男性、服藥者特別注意、幸勿自誤、

(二)諸君欲研究奇藥之價值者、請投函本行索取、須載明由本報介紹、並附郵票二分、當有詳細的說明書及照片奉贈、

(三)男用生殖靈、議裝金盒、女用生殖靈、特裝銀盒、藥盒底面、特書「德國政府實驗特許」、上海三德洋行獨家經理字樣、並有三德洋行黑圓標、封在盒之左右、請認此標、嚴防僞品、天津本行為杜絕假冒計、更加蓋「水波浪線眞圓卵」於藥盒面上、參觀別品、或直向天津法界二十五號路八號臨時營業部」參觀貨品、眞僞自明、免受欺朦之害、為要、再者本行擬設總經理于法界廿六號路浙江興業銀行對過、現因新造五層樓房、一俟工程完竣、即行正式開幕、各界人士需要、暫在現所先行交易、謹佈、

返老還童新術、及「生殖靈」

德國實驗男用女用生殖靈

每盒服七天洋七元 每料四盒二十八元

▲天津法界二十五號華中路十八號三德洋行 ▲北京西單舊刑部街十號三德西藥房 ▲北京前門外大柵欄華興厚莊

德國政府註冊 生殖靈營業部 生殖靈廠代表 上海美商三德洋行獨家經理

代售處 大胡同華洋大藥房 法界梨棧華信棧 鍋店街南中洋大藥房 法界紫陽里大豐皮公司

鹽谷醫院

專治

外科 痔瘻 痔核 脫肛 脫腸 包莖 疔瘡 瘰癧 癰疽 乳炎 腹膜炎 骨折 骨膜炎 粉瘤

花柳病科 梅毒 橫痃 魚口 疳瘡 鼠蹊 脫毛 陰萎 淋病 睾丸炎 尿道膀胱炎 關節炎 早漏

皮膚科 麻疹 濕疹 疥癬 丹毒 猩紅熱 腋臭 紅斑 痤瘡 搔痒症 粉刺 禿髮 凍傷

本醫院特備養病室、空氣流通、光線鮮明、中外看護婦招待週到、聘有中日語熟練譯詳解病原

門診自午前九時至午後六時 出診不拘時間 入院隨時

院長鹽谷信治謹啟

院址日租界旭街浪速街角 電話總局四四〇〇

▲▲雙道人山水扇面

每件一元 青綠加倍 點景加倍 他件暫不收 收件處本報營業部

▲樓房廉價出售

日界中央地皮三畝五分、衛樓一座、三層四樓四底後樓一座、五樓座底外平房十間、號房兩間、電燈、購來水、暖汽鍋、衛生器具應有盡有、尚有空地寬闊、足可另建新樓數五、地點適中、極合住宅、剩下急於自手、願按最廉價格出售、如有願盡者、請至日界協昌里後淡格街八號、有人領看

成城醫院 成城藥房

院長醫學士陸軍軍醫監馬天健

診治科目 內科。外科。眼科。婦科。小兒科。皮膚科。花柳科。耳鼻咽喉科。

時間 門診上午九時至十二時。下午二時至六時。出診下午二時至七時。急症者不在此限。

住院 本院特備清潔病室看護週全隨時可以入院

戒煙 用新法戒烟、毫無痛苦、不誤作事、尤為特長

藥房 藥劑師陸軍二等司藥正 寶樹勛

營業種類 經售歐美藥品醫械。衛生材料。化裝用品。各種免疫血清。以及滋養補品。自製家庭常備良藥。無不完備。調劑處方。精確敏捷。藥價從廉。以資優待。

(地址)法界天祥市場後門斜對過 電話南局二一九三號

共立醫院

天津日本租界

內科一般 外科一般 小兒科一般 產婦人科 皮膚科 耳鼻咽喉科 眼科 X光線科 人工太陽燈 其他電氣化學療法

▲本院各科均有專門醫學士主任 ▲病院完全設備產室隨時入院 ▲各種治療針預防針狂犬咬傷之注射 ▲病理試驗化學試驗衛生試驗 ▲產婆早晚收生不拘 ▲門診午前九時至十二時午後二時至五時但有 ▲往診急症不在此限 ▲設在日界郵局斜對過 ▲電話總局三十

天津 FAUST & CO.

德商 順發洋行

專售鉛石印印膠板所需各品以及文具機器等項無不備俱今新到膠濮油墨物美價廉倘蒙惠顧無任歡迎此啟

俄界大馬路二十七號 電話東局三五五

光耀電池廠

天津法界念九號路恒安里對過井號 電話南局三一八四號

KWAN YAO

本廠自造各種蓄電池專供汽車汽船電話電報無線電話火車工廠等用自開辦迄今二載有餘銷路頗多一經購用無不稱贊價廉物美堅固耐久售出時一例出立保單以昭信實並專運各國電料及修理代辦計劃一切電氣事業無不滿意克己如蒙光顧不勝歡迎

代客過電 修理舊電池 兼售 添配零件 電池藥水每瓶二角 招請外埠經理

戲劇抉微

談字

怪石

地球上人類、因居處異地、文字、語言、肌膚顏色、各有不同、此因造物之權能、要亦水土之所繫、（如說英語、有英語之音、談法文、則有法語之韵、）中國幅員遼闊、各省、各地鄉譚、輒須展轉通譯、亦笑談也、從前以京音官話為標準、現在以統一國語為依歸、此專就語言而論、若夫歌聲曲調、亦各隨其產地天籟原音、念字上、互有不同、（如崑劇、皮黃、秦腔、雜曲、等、產地各別、韻味迥異、崑劇產於南方、純用南音、後又有南曲、北曲之分派、秦腔、出自山陝、有梆子之稱、不酸不為地道、雜曲、如大鼓、彈詞、時調、小曲、亦各有其出產地、）皮黃、發源湖北、（大約黃陂、黃縣一帶、故有二黃之稱、書二黃、用竹頭簧字者誤矣、西皮者、大抵黃陂以西之意也、）漫及安徽、後大盛於北京、研究皮黃者、不可不知皮黃之出處、研究皮黃字音者、不可不知其字音之原理、唱皮黃、用京音、吳音、本均不合、但其中並無深文奧義、殊毋須好高務遠、不必強扯韻書、曲加附會、一言以蔽之、須不背湖廣原音而已、夫以京音唱皮黃、以鄂音唱秦腔、以陝音唱京調、均為不合原則、當然不能入耳、故京人（或他省人、）研究皮黃、先須知按京音字、如何變法、方合皮黃之原音、是為至要、但此種變字之法、內行票友、聚談紛紜、莫衷一是、其實並非天書三卷、隱秘難宣、其最簡單之法、即係將任何字、照京音、按一、二、三、四、聲呼之、（趙大鼻唱紅鸞禧所呼搭、達、打、大、即是四聲、）如皮黃之『皮』字、按四聲呼之、一聲為批、二聲為皮、三聲為四、四聲為譬、『黃』字、一聲為慌、二聲為黃、三聲為晃、四聲為提、（餘字可以類推、（尚有五聲字、本為入聲、不贅）一二三四聲變動、）明乎四聲之呼法、然後以京音之二聲字變三聲、京音之三聲字變一聲、卸合皮黃原韻、（未完）

正誤　一日知音雜劇談內、有捧角一派、為捧素所寵幸之角、一買數十廂、藉壯聲勢、並不在戲之如何、有酬應派、不拘官商、有所謀求、所求之人、或長官、或執事、有戲癖、求人者借花獻佛、假地請托、所謀之目的已達、所求之人物一去、酬應者亦必隨之而去、醉翁之意固不在酒、手民漏去中間一段、詞句脫節、語氣不串、茲特更正、

霓裳雜記

萬鹿鳴

侯頸花面中之鳳毛麟角也、喜端說白武工冠一時、連環套中之（鏢客）二字、斬釘截鐵、餘音繞梁、取洛陽中之（你慢着）三字、剛柔不凡、妙不勝言、屈家莊之李逵三斧、俐落漂亮、丁甲山之猛浪不羈、粗俗活似、以下均壽臣所不及、故可言喜端以說白起打勝壽臣、而壽臣亦有過喜瑞處、唱做是其特長、唱則輕重分明、宏亮有味、做則揣摹入微、如臨其境、武鄉侯中之（昔日裏——）（家住在——）幾段快板如行雲之無窮連綿、如流水之鏗鏘適耳、（見了諸葛亮定把功加）之功加二字、孤撐於快板之中巉巖崛起、前後轉折處、分外增其韻味、捉放曹中殺呂時之疑諱態度、妙肖十足、及逃走時左顧右盼、情景如繪、餘如打龍棚審李七貫一刀打曹豹兎口關論英雄等劇、則能喜瑞所不能、簡而言之、一以念打者、一以唱做長、庶幾可也、（未完）

記新欣之玉堂春

偶甫

邇來演劇、多輕視配角、而配角亦甘心自棄、於是一劇演來、除主角外、別無可聽、實則於主角、減色弗少、在昔名角演戲、必慎選配角、然後登場、使觀者、情景逼眞、方有價值、昨赴新欣舞臺、聆胡家姊妹演玉堂春、余於斯劇、觀之屢矣、類皆飾王金龍者、形同木偶、呆坐一點鐘而已、雖勉強問答、大有敷衍之勢、殊不知是劇情節、關於王公子者、正復不少、浣花溪有詞云、牡丹雖好、須有綠葉扶持、誠哉是言也、今胡伶振聲飾王景龍、神氣滿足、居然一絲不苟、誠非他伶所能及、當初見蘇三、神色之詫異、繼而忘形、欲下堂相認、旋因體制所拘、不得踰越範圍、萬不得已、出於一笑、其形容百感交集、五衷俱裂之狀態、皆能表現眉宇、大非易事、振聲唱工雖嫌稍軟、亦華貴大方、如再加研究、多從剛勁處用功、將來不難執小生界之牛耳、碧蘭飾玉堂春、本為其拿手戲、『大人——』之迴龍腔、及以次之三眼二六、完全學程、馳名已久、良有以也、胡家姊妹其勉旃、

已出演中原之 于素文時裝小影

于素文北京人也、系出世族、素文曾肄業女中學旋舍去從名師學劇、工青衣花衫、歷演於京師各名園、得觀衆熱烈之歡迎、近受中原公司妙舞臺之聘、已經登台、其藝聲津沽、可操左券也、

從事改良之新明

頑石

新明重組、已於月之十一晚開鑼、上座頗盛、計有馬雙艷小愛茹張銘武李蘭亭等靈為之叫座、人才薈萃、璧合珠聯、行看營業前途、日臻興盛、可預卜也、是晚小愛茹之拾黃金、唱二進宮一段、忽而花臉、忽而花衫、轉腔自如、各臻妙境、後唱秦腔、亦極動聽、博得采聲不絕、壓軸為馬雙艷之御碑亭、是劇出諸今古奇觀、艷秋之王有道、舉止從容、唱工絕妙、艷雲之孟月華、中途遇雨、見前有一亭、急放步入、藉以躲避、一則淤泥塞道、一則田於匆促、以致滑足而倒、計凡三次、異常細膩、及入亭坐定、不見人影、一段二六、窮極婉轉之能事、俄有一少年倉皇而至、蓋亦暫避風雨、孟氏見之悒悒不安、私念彼此孤身、萬一兒郎輕薄奈何、表演入神、不言而喻、而少年意存厚道、並無苟且行為、黎明各自首途、孟氏一寸芳心中、始去疑團、綜觀入亭出亭、一懼一喜、演來均極認眞、允推獨到、惜予有未窺全豹之憾、觀至金榜樂、即因有事中止、此次予對新明認為滿意者、則免去茶役敲索、以及各售食物之小販、按其辦法甚善、門票照售四角、另加銅元三十枚、以作茶資、顧客如在園內喝茶、則不另付茶資矣、又顧客如將衣帽臨時寄存者、可交茶役換一小牌、要時將牌收物、毫無錯誤、並不索資、關於坐位問題、亦權操於顧客、早去得佳位置、如此誠屬善舉、新明前途、有厚望焉、

天津的小吃

吃客

紫竹林宴廳、（藍牌電車道、）中點純係上海式、肉包子薄皮大餡、滷子甚多、客要時現做、並無重蒸之弊、餛飩湯包皆好、其西餐之口味、較之福祿林國民飯店、過無不及、觀其辣醬油魚醬等作料、皆與各著名大餐館無異、即可知其取材之精、座地清潔、雖吃中點一分、茶房亦無藐視之意、早七時半、即有得吃、尤為予所贊成、

德泉立食堂、（天祥北門外、）專售西餐、予曾吃其八角例菜、係按照八角件數、雖名例菜、由客自點、冷食碟極為豐盛、且極佳美、熱菜頗似西人家庭烹飪、予中國人、時有不合口味處、予先見其門首、貼有女招待字樣、以為含有滑頭意味、而孰知竟不然也、

長篇小說　家庭慘劫

禪心著

第一章　緣起

蘇明既知後母、非此不樂、姑忍之、每度商將至、輒托故外出、免相值、意在留餘步、冀母一旦悔而改行焉、久之、魄漸揚、婦不顧、而蘇明之心苦矣、自念吾家先世、為大官、後雖業農、然歷代清白、無穢行、今後母所為如此、殊貽門戶羞、使吾與間謀殺商、法須抵、若爾、既斬朱氏宗祧、又失後母歡心、非策之善者、求一兩全之法、又遽不可得、奈何、因事晝夜籌思、經年不決、愁腸內結、觸物傷悲、中懷苦惱、殆非言語所能形容者矣、

第二章　飲泣

時岳家以年歲荒亂、地方多警、女年已逾摽梅、尚無娶期、居恒時為担憂、一日、女父唐雲軒、進城來商婚期、蘇明懷有心事、本不欲娶、對岳家提議、面有難色、私念吾處茲家庭、娶妻更多顧慮、不如其已、但退婚無名、若貿然提出、非岳所樂聞、決難邀其同意、設一究問原因、吾將何辭以對者、我若明言其故、勢必出母之醜、而家聲從此掃地矣、曷可不托故、推緩時日、再徐定辦法乎、由是遂以病辭、屢梗岳家之議、（未完）

滑稽小說　若干年後

東哲

第一章

博士道、『這就怪了、放着舒服日子不過、有肯找死的嗎』老先生哼哼冷笑道、『一點亦不奇怪、我告訴你吧、你以為人能豐衣足食、就心滿意足了嗎、你以為人隨便胡來、亦能活到二百多歲嗎、在那個時候、雖然是衣食不愁、可是他們驕奢淫佚的慾望、一時那裏能滿得了、生離、死別、反目、變心、的事情、一時那裏能免得了、那時的人全在人欲上用工夫、沒有一點道理能制住自己的感情、所以雖然有衣有食、他們仍然覺得其苦不堪、只有走自殺的那條路了』、博士道『這些自殺的、自然不能終其天年、那些不自殺的、既有那們好的醫藥、活二百多歲、不是極容易的事情嗎、為什麼亦不過活四五十歲呢』老先生道『這就更該死了、因為醫藥雖然發明到極點、可是要想終其天年的、一定得聽醫生的教訓、守着養生的規則才行、這些規則、沒有一條不是和人慾相反的、譬如早睡早起、戒烟戒酒、節制色慾、這些事、他們一件亦辦不到、等到病了才想起不病的好處、才想硬賴住不死、那辦的到嗎、』博士點頭嘆息道『那時的人眞是執迷不悟了、這些事我們且不管他、怎們剛才我在外面遇見的一班人、話亦不懂、長像又各別、一到這裏、不管那一國的人、又皆是說中國話、這又是怎們一回事呢、』（未完）

中原六樓花園開幕

◀陰歷四月十五日▶

日場十二點至六點半　京班大戲　△入場券四角　△小童券二角　妙舞臺特座包廂另加

夜場七點至一點　京班大戲　五音大鼓連彈　△入場券五角　△小童券二角　妙舞臺特座包廂另加

金松雄 單弦牌曲　廣闊臣 巧耍花譜　笑然居士 單絃拉戲　金蓮花 文明大鼓　富貴卿 京津大鼓　銀姑娘 梨花大鼓　郭榮山 對口相聲　王金有 彩唱雙黃　常樹田 文明單弦　李文英 化裝蘇灘　中外電影

本公司五六樓係游藝場性質憑券入場諸君見諒

華北最高尚之娛樂場

各類小廣告

電影明星　請寄下郵票四十分即寄上美國男女電影明星精美照片一打　南門外陳記後天津美術供應社

文興公司出租　最新式舖樓住房衛生浴房恭桶齊全交通利便環境高貴欲租者請至法租界北洋醫院旁文興里廣發源領看電話南一〇七六

劈柴發售　德馨劈柴煤炭廠廣告　本號發賣干劈柴厨房作飯爐灶烤肉極需之燃料每元八十斤各租界一律管送　開設南市大舞台旁電話總局四千六百〇四號

▲無效退錢　新發明調經坐藥不覺不知不疼不癢經血等症准能保好凡婦人頭暈嘔吐四肢無力行經腹疼串疼乳疼背疼頭疼腿疼子宮寒涼白帶食少腰酸等症代售處天祥市場內德華鏡舖城東南角悅文刻字舖每料二元試用一九不覺效力七天以內原錢退回　本醫處管退代售處不退李公祠西油店胡同三號醫士張子良啟

金菊園飯莊　記和　包辦中西酒席應時小賣雅座寬潔招待週到特聘著名厨師巧製各式時菜麵食魚生肉粥俱全　代售廣東林玉生丸　開設法租界中國旅館旁電話南局七百九十號

德順湧牛奶舖　專售新鮮牛奶及牛奶酪冰攪凌氷汽水各種新式點心有益衛生精求潔淨內設雅座招待週到男女均可入座地方清淨定價公道請駕臨嘗試定知言之非謬也　開設在法租界馬家樓東

西醫　卓景榕　診所法界馬家口文興里　門診早八時至午三時

▲專治胎前產後　七十二症　自興堂秘製黑珍丹　（主治）孕婦胎動將墜　四肢浮腫　赤白帶下　氣上攻心　寒熱咳嗽　頭痛心痛　嘈雜吞酸　胎死腹中　難產橫生逆生　產後胎衣不下　敗血不行　寒熱頭痛　兩脇脹滿　肚腹脹痛　中風不語　血崩不止　四肢逆冷　寒閉無脈　氣上攻心　嘔吐　不思飲食　赤白帶下　骨節疼痛　傷寒　咳嗽痰喘　渾身浮腫　（兼治）婦人無嗣　室女乾血　癆症　治症尚多詳載婦科奇書函索附郵票四分即寄　價目每服一打十二元函購照寄　總售處天津法界廿七號路華衛里五號賬房

出售　今有種養地一大段計十一小段每段七八畝不等頗合墾地之用坐落津北宜興埠村東距新開河渡口約一里許每畝價洋八十元如欲購者請至特三區大王莊八緯路鴻善里旁德盛成面議可也電話南局二五三八經管人張文起啟

宴賓樓飯莊　雅座清潔　招待週到　中西大菜　一概俱全　開設法界西開新新電影旁電話南局一千一百八十七號　電話南局一五一八

▲今有某貴夫人　痛疾強危　經本社葉古紅先生治愈發願施湯藥一千服本社樂助其成定每日早十時至十二時施醫持單赴梨棧萬全堂取藥以一千次為限特此通告地址法國凍案好樂里電話南局一八七六號　古紅醫社號房

廣豐隆　棧/啟　號莊　運到鹹魚　廣乳鹹菜　白糖糕上市　南北雜貨　各種俱全　開設法租界菜市南首電話南局三一一二號

星記飯莊　承辦全猪　飽饌麵食　燒味鹵味　改良牛寶　開設西開二十九號恒和西里西口

▲麗章照像館　專照像片　精工放大　內照外照　極為方便　照像材料　各種俱全　代客冲印　物美價廉　佈景優美　樣式新奇　交件敏捷　絕不遲延　法界新菜市西大安里對過　電話南局一九二五

久洲　男女分座理髮　本館優待女士起見特在後宅添設女士理髮雅座聘請上海高等技師專理時式頭樣各界閨名媛可請本館一一試普通理髮一毛五分女士理髮大洋四毛開設法界中國旅館對過久洲理髮館啟

欲繪各種油畫者注意　油畫為美術之一其佳者首推馬部人達承師法研究三十餘年向在京師粵港滬漢等處營業所繪官商各界名人肖相備承贊許近因友人延聘來津設市以應各界人士之需要所定潤格特別從廉訂有詳章如蒙惠臨無任歡迎之至　寓法租界二十三號路恒和里口門牌十三號

▲請試著名各種菓子露

▲雙妹老牌著名菓子露

春去夏來烈日似焚倘覺肌熱欲消除暑熱請飲雙妹老牌之菓子露將此露一份開冰凍清水十份飲之其味確有鮮菓子一樣清香醇甜能開胃消滯止渴生津凡居家出外甚為便捷另有菓子名目任君採擇便知其妙　檸檬　菠蘿　草菓　甜橙　杏仁　桑子　玫瑰　沙示　大號七角七　中號四角四　小號二角八

▲雙妹老牌美味啫汁

雙妹老牌之啫汁乃用上等食料製煉而成無論中西餐食味俱有補嘗為凡煎炸牛羊魚蝦等物用此汁調味無以尚醒脾開胃除痰祛風降氣消滯誠餐中不可少之物請嘗試之莫無窮嘗實好也　加大每瓶一元一　中瓶二角八　小瓶一角七

▲雙妹老牌辟疫臭水

際此天時不正各疾叢生一切污穢微生等物設法辟除為佳請用雙妹老牌之臭水一份開清水約百份洒於各處能驅絕各種惡生物及污穢之氣可免傳染及觸發疾病之患有益人類之功甚偉誠衛生不可少之物也　大號五角五　二號三角三　三號二角二　四號一角一

▲雙妹老牌馳名花露水

雙妹老牌之花露水不但清香可愛且能治傷寒傷暑傷風酒醉頭目疼痛昏眩等患用此香水沾透手巾鋪於面上自然精神勝常倘有腔腹彰脹刺痛手足酸軟痲痺暫用此香水頻敷患處奏效如神無論居家出外常用此香水沐浴居然提神醒腦功難盡述誠四不可少之品也　加大每瓶一元一　大號四角四　二號二角八　三號一角七　四號一角一

總批發處開設天津河北大胡同

天津大胡同廣生行有限公司

讀紅樓夢筆記

張笑俠

第三章 各人之小傳

李紈小傳

李紈、字宮裁、李守中之女、賈珠之妻、珠早亡、而遺一子、名賈蘭、每日除侍奉翁姑外、或課子、或伴諸小姑針黹等、壬子之正月、元妃省親、命作『文采風流』五律一首、于當年二月二十二日、奉元妃命、遷入大觀園、居住稻香村、八月間、賈探春起議立詩社、自薦爲社長、別號稻香老農、癸丑因鳳姐小產、而與探春協理家務、丙辰科賈蘭得中一百三十名、實不辜數年之孀居也、後有人題之曰、『抱的松筠操、青青耐早霜、鸞飛孤月影、桂發一枝香、愛雪邀興社、追涼祝插秧、教兒知稼穡、婦德自流芳、』

王熙鳳小傳

王熙鳳、賈璉之妻、性淫蕩、有奸詐、與賈璉同理榮府之家務、丙午九月、往寧府慶賈敬壽、遇賈瑞戲之、而不怒、以假言挑之、後數日、瑞往拜、約瑞嘗晚在穿堂候、一夜未去、瑞不死心、復約瑞在房後會、瑞去後、隨使賈蓉賈薔二人、至晚到房後拿之、使平兒以馬筒敬瑞、瑞中計復返家、染病年餘而亡、後因林如海病接黛玉、賈璉援去、熙鳳悶之、每日晚間、只與平兒頑笑片刻而睡、一日晚間、夢中見秦可卿至、與鳳姐辭行、並云賈府漸漸低落、趁今日之有錢、在塋地之邊、多置田地、以供晚年等語、(未完)

記河南之紅槍會

周聰

則號於衆曰、『此皆信心不虔、及心存妄念之故、不然何至爲敵彈所害、』故會衆信仰之心、仍不少衰反加甚焉、而紅槍會之眞僞、亦終不能證明矣、惟據前北京晨報所載紅槍會之法術、似乎有不一概抹殺者、姑本知無不錄之義、拉雜記之、以待將來之證實、

(七)紅槍會之將來

紅槍會爲隊民自動組織之武裝團體、最初目的、純在自衛、可於其反對吳佩孚宣言文內見之、使能確保原有宗旨、循正軌發展、得一有近代政治思想之人指導之、更得一有近代軍事智識之人統率之、以人民之武力、保護人民之利益、去其迷信及邪術、灌輸以新智識、則前途必有光明之希望、惜近來紅槍會方針突變、喜參加政治運動、專以壓迫軍隊、解散學校、破壞鐵路爲能事、京漢鐵路、直豫交界一帶鐵軌電線、常爲紅槍會折斷、車站房屋亦有全被焚燬、片瓦無存者、佔奪州縣、則把持民政、自任縣官、等等舉動、輒違常軌、本來面目盡失矣、此風一啟、將來野心家從而利用之、抱薪救火、推波助瀾、將成中國惟一之大患矣、

象棋殘局

◎象局彙刊 津門周鳳翔擬局

第二十六所(束手被擒)着法紅勝後日披露

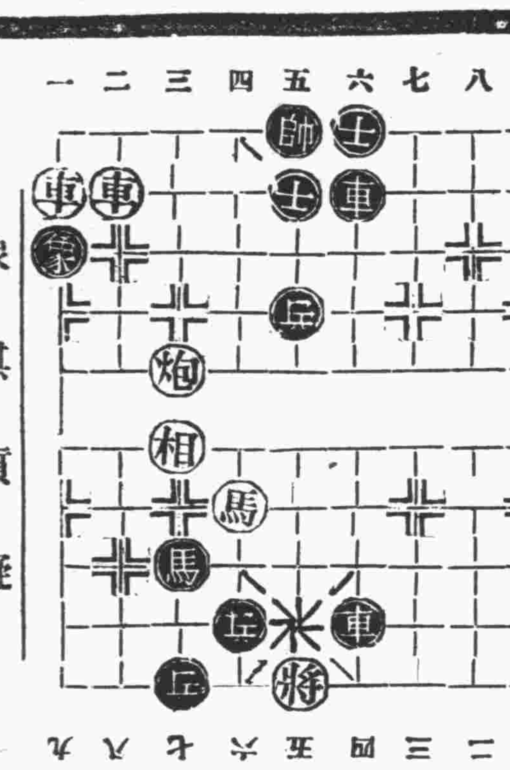

象棋質疑

交通銀行吳欣生兄鑒、前蒙賜函、及殘棋一局、謝謝、兄前所詢閱象譜二本、乞速擲還、俾弟一校付刊、又前閱我兄談及貴同事尙君、有家藏古譜一部、乞我兄代爲借閱、或交本欄刊錄、以共同好如何、弟每日午後二點在舍、得暇請駕臨一談、爲快、 弟吾上

徵明君鑒、下老聚會第二變、己聲明更正着法、與君擬同、 (吾)

夢吾先生台鑒 雪飛六出一局鄙人今擬一着法似較先生所披露者略爲簡捷不知當否乞 教正是幸此請 枰安 黃炳華鞠躬

着法如下

卒六進一(將)帥五平六馬五進三(將)砲六平七(如砲五平七去馬則卒六平五黑帥立死)車四進四去士(將)士五進六去車砲六平四(將)士六退五馬三退四(將)砲七平六士五進六(如砲五平六則卒六平五將)馬四到五去砲(將)砲六平七士六退五馬五退四(將)砲七平六士五進六卒六平五 將)紅勝

牛瓶醋先生台鑒啟者昨讀披露尊函對於象棋質疑一節鄙人不敏代爲分解無勞錢周二公持筆作覆矣(斬魔除怪)一局無誤尊擬着法錯了若黑車七平三捉卒則卒七平六紅勝矣第二局若紅將五平六黑兵六平五紅車二平四則黑車七平四黑勝矣周君鳳翔所擬(五燕六雀)一局無誤着法精彩與妙非常閣下又生懷疑令人莫明其妙尊擬爲黑兵四平五(去車將)將五進一黑車九進三連殺二車豈不勝乎奈斃矣則紅卒四平五問君爲何法可敵冒犯之處請多原諒順此卽候近祺 山西人脫帽

周鳳翔先生台鑒刻於泰晤士報象棋欄得閱足下復僕六日致錢夢吾先生一函循誦之下殊勝駭異足下設『第十七局(五老聚會)和局無誤尊擬士六退五非着除卒五進一別無他法請查原着云云』完全與僕前函之言相反蓋僕前詢錢君第十七局着法非對於該局和局着法有所反對實以錢君所擬該局第二紅列黑勝着法有誤不能不以質疑按錢君所擬第二局紅列黑勝着法『士六退五、馬七進八、將四平五•砲八平五•士五退四、馬八退七•將五平四•砲五退五•卒五平六•馬七退五』試問馬七退五後紅方將軍能否四退一去兵抑黑兵至此地位能行倒將耶不明之處卽在此點故僕前函對於該局第八着砲五退五起改爲『兵六平五、士四進五 馬七進八、將四退一•砲五平九•卒五平六•砲九退一•』以完成錢君黑勝之說猶未敢自信復函詢錢君云足下答非所問豈明知錢君之誤着而故爲之諱耶抑亦未細閱僕之函而妄復之者歟錢君象棋高明因足以誨人然其編輯中所注着法或因精力未及而有失着之事白璧微瑕何累明智縱使有人質問其誤亦改之無則婉覆庶不失好學之名如必揜其不善而著其著吾恐非士子遊於藝之道徒貽笑於人焉爾僕與錢君及足下素未謀面亦無芥蒂之所言若是亦盡夫忠告善道之意非好爲筆戰以求名也惟足下其審察之此復敬頌著祺 夢吾先生均此 史彤侯啟(五月二十五日)

殉情記

梨雲

羅羅亦不應、俯首他向、淚潛潛下矣、伯兄不能耐、前撫其手、急以所御戒指加之曰、『我固知卿情深於我也、』羅羅聞言、忽起拒之、且怒欲卸去其戒指、正揚聲時、四祖母命侍兒來召伯兄送客、方匆匆奔入軒中、遂各散去、

自此伯兄見羅羅雖未御其戒指、然亦未見其送還、自以爲必能諧願也、一日他隣失火、延及伯兄家、羅羅廚房亦被火、一時驚措莫名、羣趨逃生、伯兄命僕婦扶四祖母至其旁文廟中暫避、己則急赴羅羅家、羅兄適在軍署未返、羅羅則倉皇不知所措、伯兄急前扶之、親與俱出、送至文廟內、始又返家、則火已燎原、警察方將救火車至、已無救矣、伯兄於火光中、與僕人共得一書箱、又至羅家、羅兄方回、頓足太息、見伯兄急問羅羅所在、伯兄具告之、乃同至文廟、相與大哭、稍頃羅家僕及伯兄僕人、焦頭爛額、又各以雜物數四自火中搶來、是夕火熄後、伯兄與羅之兄妹、均至予家宿焉、(未完)

劇場消息

開灤國劇社、昨日彩排之全部范仲禹一劇、頗受觀衆之嘉獎云、

金友琴不日由津去京、有出演京中某班說、

章遏雲昨日函知京育德女校、准於十號回京、

新艷秋刻學著花衫武工之唱作、

燃犀錄

此欄專載社會眞相歡迎投稿酬勞從豐

孽鏡台 冷波

慧鏡會痛極欲死、然一念夫婦之間、愛情綦篤、今我妻既死、自當一視含殮、以表哀慕、於是乎不忍死、既殮之後、死志又萌、然一念靈幃未撤、棺木未殯、設我而死者、則我妻大事、將付伊誰、於是乎又不忍死、及見懷抱之幼女、忽憶亡妻之遺言、輾轉籌思此三尺之孤女、含親自撫養外、無第二人可以付託者、慧鏡此時、不得不緩其死志、以冀毋負死者、又念苟能矢志鰥居、終身不娶、對於亡靈、當亦可告無罪、因此一轉移間、從死之志、當澹然忘矣、

男子治外、婦人治內、此乃天造地設、一種職務、界限井然、各不能俎相代司故一家之中、苟無女主、則一切內政、必至凌亂不可究詰、慧鏡既喪偶、初尚安之、不二三月、漸覺衣服無人縫袵、飲膳無人烹調、桃花鞋襪、一切亦無人管領、而長夜孤衾、一燈獨對、更令人難以消受也、因此種種關係、而膠續之心、遂怦之然動、不佞曰、我於慧鏡、不咎其再娶之後、遂忘前妻、並其愛女之心、亦因再娶而變、是前日對於盛氏之情、無一而非僞矣、雖然、世之對生妻念死婦者、有幾人哉、 正未足以罪慧鏡也、

曾經滄海難爲水、除却巫山不是雲、慧鏡既喪舊姻、再求新婦、遍訪麗質、終鮮當意、一日媒氏來、迷城南有施氏女、艷麗無匹、好事者以其居長安、因本杜子美麗人行之意、以麗人稱之、女因此自號麗儂、試往視之、當無不諧、第其父、以獸醫起家、操行素賤、若論門第、頗費躊躇也、慧鏡曰、我但欲得麗人耳、苟可我意者、又何必拘拘論門第哉、媒氏既去、次日復來、於袖中出攝影一紙、示慧鏡、則有女子獨立花下、倩影亭亭、其艷麗更在盛十五上、(未完)

天德醫院

本院組織完備主治內外科眼喉皮膚花柳等科有抱痼疾者施用新法治療必能喜出望外也

診例 門診洋四角貧者減半出診二元

時間 門診午前九時至下午五時出診

地址 法界馬家樓廿九號路吉祥里中間 電話南局九百六十五號

美國牙科醫學博士 梁官照

英中街一百零九號 福利公司傍邊

電話南局八九五號 門診時刻 上午九點至十二點 下午二點至五點

▲地皮房產廉價出售

茲有英界新加坡路地一段計九畝又英界二號路地一段計二十畝有零內有大倉庫二座樓房一座平房十數間兩地均靠馬路交通極其便利價目格外公道零售整售均可如有欲購者請至法界中街美豐銀行華賬房接洽領看

▲香港天壽堂馳名聖藥到津

眞海狗腎 健腎丸 此丸不燥不熱專治男子老少腎虧身體軟弱房事過度虧於子嗣一切等服之定能種子壯身誠男子天然之聖品也每盒大洋一元五角

婦女福音 姑嫂調經丸 此丸不寒不熱專治婦女一切經病如月信不調經水淡白經來腹痛久不受孕等症服之效驗如神有不可思議之功誠種子調經之聖藥也每盒大洋一元外埠寄費加一

天津經售處 東馬路共和大藥房 法租界五號路北洋廣告公司售藥部

最新式美製 乾德來牌 娛樂汽車 樣式時髦 乘坐舒服 機件堅固 價值低廉

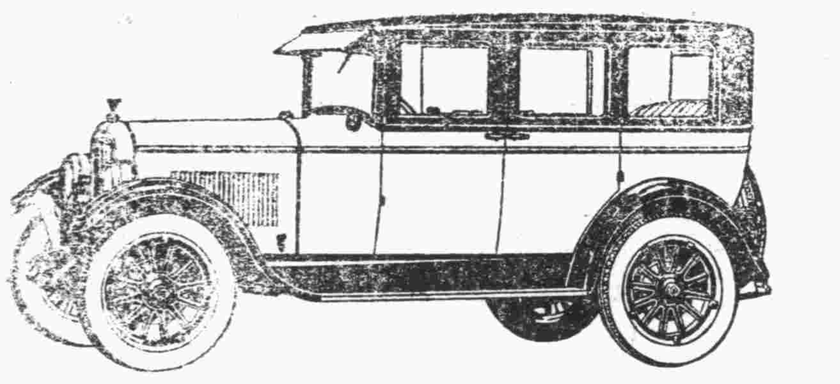

天津法租界六號路 電話南局二一一八 德昌洋行啟

▲天德醫院緊要啟事

本院因院址不敷應用已覓妥相當地點仍擴充繼續組織醫院所有門面傢俱廉價出兌有合意者請來接洽爲荷 天津法界馬家樓二十九號路天德醫院啟

▲李景光代墨隆里劉關氏聲明

劉建蕃生前將旺道莊墨隆里二號住房一所衛家莊地廿六畝唐山住房三間西衛家莊南學房住房五間同豐煤股五萬八千元買在煤股一萬五千元均歸劉關氏及其子東蕃承受劉東蕃等無分概除代備案外合極聲明 本律師住法界泰康商場旁巷十二號

李同益呢絨莊

(電話南局一百七十三號)

遷移聲明

現因原址拆造新屋暫寓法界新菜市對面楊福蔭路北口照常營業賜顧諸君仍請光降一俟原址新屋落成再行搬回恐未週知謹此佈告

請用虎牌

先施菓露 全國之冠

先施公司開胃牛津 諸君光顧 幸勿誤買

鮮菓子露 知名有素 請認虎牌 冒充劣貨

全國洋廣貨店均有售發

大聯珠香煙獎券開獎

大聯珠煙

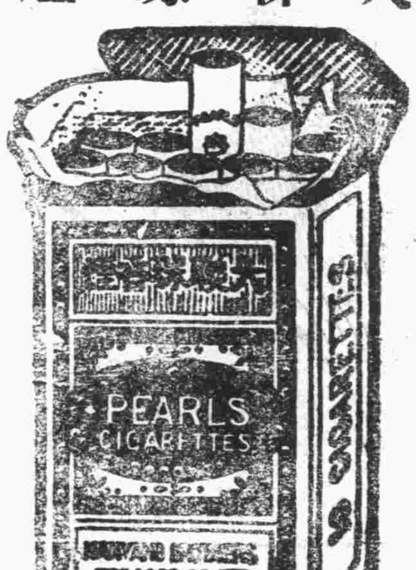

本公司大聯珠第一期獎券經于五日二十日在本公司當衆抽獎所有中獎號碼除第六獎至第八獎爲數太多不能盡錄應憑對號單核對外茲將第一至第五獎中獎號碼先行披露(恐手民或誤)應仍以本公司正式對號單爲憑

頭獎二三三七一 二獎四七〇九

三獎四六八一 四獎一九二三

五獎三八三二 二八九二 四一三六 四〇一九

京津中國南洋兄弟煙草公司啓

▲▲大律師金殿選

事務所 法租界仁和里十一號 電話南局二二九一一號

注意注意

久咳成癆

多咳傷肺 日久成癆

查治癆必愈之藥迄今外國醫藥兩界尚無發明目下只有上海唐拾義大醫生叉咳丸 直接有止咳除痰之功間接有防癆保肺之效正本清源舍此莫屬此丸每瓶附入形如鈔票驗真券一張直接寄回本廠可換圖畫一張無券是偽品有券而照樣翻者亦係偽品請勿以重生命

總發行上海廣西路 唐拾義父子大藥廠 各埠均有經售

東方鐵廠廣告

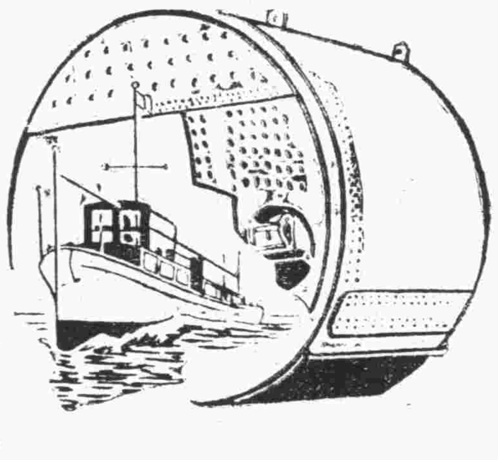

敝廠專承造淺水輪船挖泥船駁船並修理大小輪船如蒙

賜顧請臨英租界牆子河外倫敦道四號接洽

電話三一二九五 三一三四九

▲新到▼

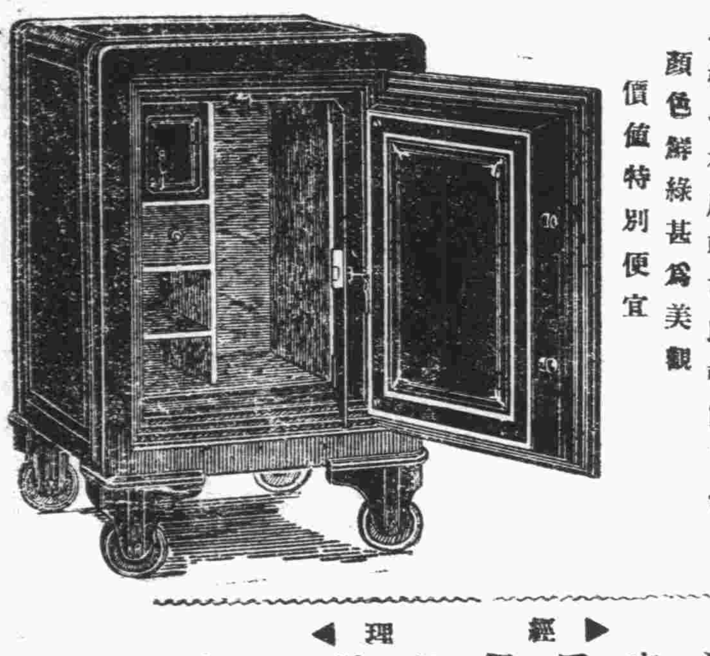

各種式樣惟克特(victor)保險櫃

此為最近改良全鋼防火美國保險櫃

裝有業爾牌(yale)合簧鎖

各櫃皆有底輪可以轉動自如

顏色鮮綠甚為美觀

價值特別便宜

◀經理▶ 公事房用具陳列室

英中街花園對面電話南局二五五三

▲▲明鏡大相士相天下一人

明鏡大相士現寓法界馬家口長春大旅社三樓同人等久慕其名乃往訪焉所云吉凶禍福已往未來之事知無不言言無不中足見先生之所學不但家學淵源且有異人神授比較江湖術士大有天淵之判諸公不信請問津焉

介紹人 王倭慶 龔心湛 張樹元 謝玉田 趙聘卿 任少泉 高士譯 潘鼎新 仝啟

平和洋行保險部啟事

敬啟者本行代理英國著名保寧火險公司鳳凰火險公司及揚子水險公司歷有年所專保各種火險及海面水險保費格外公道遇有賠償辦理尤為簡捷久蒙各界所推許並望投保諸君逕向敝行接洽可也電話南局二一六五 一零五九號

天津勸業銀行通告

本行奉財政批准於原有發行之銀元鈔票外加發一角二角大洋券每十角兌大洋一元本京津通用本行及各行一律兌現概不貼水特此通告

代兌處 英界大孚銀號 法界孚慶銀號 日界大康銀號 日界民興銀號 日界久成銀號 法界順興銀號 日界瑞康銀號 宮北永亨銀號 估衣街久昌銀號 英界恩慶厚

行址 北京西河沿東口 天津法界戒酒樓

三光啤酒廣告

敬啟者當此華洋雜居互相競爭之際必須提倡國貨挽回利權力能富國裕民本廠有鑒於斯爰集鉅資創辦啤酒工廠開設在煙台南山取老虎眼水此水清潔優美乃係天下第一名泉以是延聘奧國科學名家技師以大麥精液加料製成名為三光牌啤酒性極甘美較他酒勝強多多飲之能開胃補脾提氣增神誠飲料中無上之妙品也業已風行海內遠近馳名今為推廣營業便利主顧起見特備分售處數十餘家各鋪商號均有代售可以隨便購取以免愛國諸君遠道跋涉咸稱不便如蒙惠顧無任歡迎恐未週知特此佈告

天津總經理恒昇長寓法界四號路電話南局五百四十七號 烟台華商醴泉啤酒廠謹啓

武齋洋行

夏季各貨 一律八扣 業經到齊

開設法租界中街 電話南局一三七四

英商惠羅百貨大商店廣告

新由英京名廠定製最時式之藏青法蘭絨西服短襖尺寸大小很全胸前袖口並有鍍金鈕頭每件洋十一元九角五分並有大批新到最時式白法蘭絨西服褲子尺寸大小一律皆有夏季打球必須之褲每條售洋十四元九角五分

英製最細毛巾布織成洗澡衣其式如圖質軟爽涼尺寸大小具皆有每件售洋十五元五角

夏季長統棉線打球襪子[illegible]薄成美觀尺號由九寸至十一寸每雙洋二元二角五分並有絲織也拉絨織成時式白色花統男子打球襪每雙洋五元九角五分

男子時式如圖太陽盔內襯綢裏輕涼美觀尺寸由六號半至七號半每頂售洋八元五角及十一元五角

本公司新由印度運到白色及深黃色

各種貨物價廉物美

數千件男子打球如圖白色西服襯彩短長袖皆有尺寸由十四號至十七號每件洋三元五角

數百件米色絲光細綢男子打球西服襯彩短長袖皆有每件洋五元二角五分

數百件白色絲光男子西服襯彩短長彩皆有每件洋五元五角

英商惠羅百貨大商店廣告

營業時間由早晨八點半至下午五點半止 自動電話三零一五六號 現錢交易或貨到收款 本公司啟